天津市軍事管制委員會報紙雜誌登記證新字第貳號
經中國人民郵政登記認為第二類新聞紙類天津郵政管理局登記執照第叁壹號

進步日報

第一二九三號
社址 天津羅斯福路二四一號
全國各地郵局均可訂閱
今天本報一大張半
售人民幣六百元不加郵費
電報掛號四一四四 郵政信箱一〇〇

電話號碼
總編室 2.4142 2.4143
政教組 2.5127 2.4024
財經組 2.4508 2.4023
社會服務組 2.4536
經理室 2.4190
廣告課 2.0949
印刷部 2.4020
電話訂報 2.5145

昨日印完時間八時五十三分

今天本報內容提要
★人民政協全國委員會通過慶祝中華人民共和國成立三周年的口號
★津市第二屆各界婦女代表大會閉幕（以上一版）
★中共津市委紀律檢查委員會等單位處分楊月輝事件違法失職人員
★全國愛國衛生運動獲輝煌成績
★全國高等學校今年錄取新生六萬五千多人（以上二版）
★華北農村面貌迅速改觀
★津廣大職工掀起增產熱潮迎接國慶及和平會議（以上三版）
★日本記者聯盟來信熱烈擁護亞洲及太平洋區域和平會議（四版）
★傅作義：三年來我國水利建設的偉大成就
★李書城：三年來新中國農業生產上的偉大成就
★李德全：三年來中國人民的衛生事業（以上五版）
★畫刊：建國三年來水利農業建設的偉大成就（六版）

中國人民政協全國委員會通過慶祝中華人民共和國成立三周年的口號

【新華社北京二十五日電】中國人民政治協商會議全國委員會常務委員會在二十三日下午舉行第四十次會議，通過了「慶祝中華人民共和國成立三周年的口號」。到會的有人民政協全國委員會副主席、常務委員、委員，以及中央人民政府委員、政務院政務委員和政協全國委員會工作人員等共六十人。

【新華社北京二十五日電】中國人民政治協商會議全國委員會慶祝中華人民共和國成立三週年的口號

一 慶祝中華人民共和國成立三周年！

二 慶祝中國人民三年來在各個戰線上的偉大勝利！

三 慶祝抗美援朝鬥爭的偉大勝利！

四 慶祝國防建設的偉大勝利！

五 慶祝全國土地改革的偉大勝利！

六 慶祝鎮壓反革命運動的偉大勝利！

七 慶祝反對貪污、反對浪費、反對官僚主義運動的偉大勝利！慶祝反對行賄、反對偷稅漏稅、反對盜騙國家資財、反對偷工減料、反對盜竊國家經濟情報運動的偉大勝利！

八 慶祝國家經濟恢復和改造工作的基本完成，慶祝國家財政經濟情況的根本好轉！

九 慶祝文化教育工作和思想改造運動的偉大勝利！

十 向為反對帝國主義侵略、保衛和平、建設新中國而英勇奮鬥的全國人民致敬！

十一 向中國人民解放軍陸、空、海軍和人民公安部隊、人民警察、民兵致敬！

十二 向英勇的中國人民志願軍致敬！

十三 向支援中國人民志願軍的擔架隊員、運輸隊員、醫療衛生工作人員、鐵路交通工作人員、後方勤務工作人員、戰地文化工作人員致敬！

十四 向為抗美援朝而負傷的同志們致敬！

十五 為抗美援朝而犧牲的烈士們永垂不朽！

十六 向正在勝利地建設共產主義的偉大的蘇聯人民致敬！中蘇兩國人民的偉大友誼是反對新侵略威脅的可靠保證，是保衛遠東及全世界和平的堅強堡壘。中國和蘇聯的牢不可破的友好同盟萬歲！

十七 慶祝朝鮮人民反侵略戰爭的偉大勝利！向英勇的朝鮮人民致敬！中朝兩國人民在反侵略戰爭中的親密團結和友誼萬歲！

十八 慶祝越南人民反侵略戰爭的偉大勝利！向英勇的越南人民致敬！

十九 向正在勝利地建設社會主義的各人民民主國家的人民致敬！

二十 向反對美帝國主義及其走狗日本反動派、力爭民族解放和民主、和平的日本人民致敬！

二十一 向反對帝國主義侵略、力爭民族獨立和民主自由的各國人民致敬！

二十二 向世界各國反對戰爭威脅、保衛和平民主的人民致敬！

二十三 慶祝亞洲及太平洋區域和平會議的召開！亞洲及太平洋各國人民和中國人民在保衛和平鬥爭中的友誼萬歲！

二十四 反對美帝國主義侵佔台灣！

二十五 反對美帝國主義進行滅絕人性的細菌戰！為保衛人類、禁絕細菌戰而奮鬥！

二十六 反對美帝國主義拖延和破壞朝鮮停戰談判！反對美帝國主義屠殺我方戰俘和濫炸朝鮮和平居民的罪行！

二十七 反對美帝國主義擴張軍備、準備新戰爭的罪惡計劃，要求締結中、蘇、美、英、法五大國和平公約！

二十八 反對片面的對日和約！反對美帝國主義以日本為侵略基地和使日本重新軍國主義化！

二十九 反對美帝國主義以西德為侵略基地！反對分裂德國和復活西德軍國主義勢力！

三十 反對美帝國主義的封鎖和禁運，發展各國人民間的友好合作和經濟貿易關係！

三十一 全國人民一致努力做好各種準備工作，迎接即將到來的大規模經濟建設和文化建設，為國家工業化而奮鬥！

三十二 繼續加强抗美援朝工作，爭取朝鮮反侵略戰爭的勝利結束和朝鮮問題的和平解決！

三十三 努力鞏固國防，保衛國家的安全與和平建設，保衛遠東和世界的和平！

三十四 人民解放軍的同志們！努力學習文化，學習政治，增强體質，學習現代軍事技術，為進一步建設現代化國防軍而奮鬥！

三十五 男女工人同志們！努力開展愛國增產節約運動，學習政治、文化和技術，學習先進經驗，創造先進的工作方法，遵守勞動紀律，提高勞動生產率，提高產品質量，節約原料，減低成本，為完成和超過國家生產計劃而奮鬥！

三十六 國營工礦企業的領導者們！依靠工人羣衆管好工廠、企業，實現工廠、企業的民主管理和統一領導，繼續進行生產改革，堅決實行經濟核算制，保證完成和超過國家生產計劃！

三十七 工會工作者和會員同志們！為完成和超過國家生產計劃，團結全體工人和技術人員，開展愛國增產節約競賽，改進生產技術，推廣先進生產經驗，實行合理化建議，逐步改善工人生活，注意廠礦安全衛生工作，增進工人福利！

三十八 男女農民們！組織起來，根據自願和互利的原則，有步驟地發展和健全互助合作組織，改進耕作技術，防治病蟲害，興修水利，防水防旱，護林造林，開展愛國豐產競賽，提高單位面積的產量，為更加提高農業生產水平而奮鬥！男女牧民們！改善牲畜飼養方法，改良品種，防治畜疫，為增殖牲畜而努力！男女漁民們！加强互助合作，改進捕魚和養魚方法，為發展漁業而努力！

三十九 國家貿易工作者和合作社工作者們！進一步改進國家貿易和合作社工作的質量，更好地為消費者和社員們服務，發展供銷合作的組織，努力開展城鄉物資交流！

四十 國家機關工作人員們！積極工作，努力學習，密切關心人民羣衆的要求，遵守國家紀律，不斷地提高工作效率！

四十一 男女青年們！努力學習文化科學知識，提高政治水平，開展愛國體育運動，鍛鍊身體，準備為祖國服務！

四十二 全國婦女們！打破封建思想的束縛，努力學習政治和文化，積極參加經濟的、政治的和文化的建設事業，為徹底實現婦女在政治、經濟、文化教育和社會生活各方面與男子平等的權利而奮鬥！

四十三 教育工作者們！努力以馬克思列寧主義武裝自己，用先進的科學知識、革命思想和愛國主義與國際主義相結合的精神去教育青年，普及和提高文化教育事業，為國家造就更多的人材，為掃除全國的文盲而奮鬥！

四十四 科學技術工作者們！努力以馬克思列寧主義武裝自己，做好科學研究工作，掌握先進的理論和技術，密切結合工農羣衆的實際經驗，服從國家及人民的需要，為國家建設事業服務！

四十五 醫藥衛生工作者們！努力以馬克思列寧主義武裝自己，學習先進醫學知識，發展醫藥衛生事業，鞏固愛國衛生運動的成績，繼續開展這一運動，為增進人民健康而努力！

四十六 文學、藝術和電影工作者們！努力以馬克思列寧主義武裝自己，掌握為工農兵服務的文藝方向，深入實際，提高藝術修養，為創造有正確的思想內容和高度的藝術水平的文藝作品而努力！

四十七 司法工作者們！努力以馬克思列寧主義武裝自己，實現全國的司法改革！

四十八 工商業家們！在工人階級和國營經濟的領導下，遵循共同綱領的軌道，按照國家的統一計劃，努力發展有利於國計民生的經濟事業！

四十九 宗教信徒們！發揚愛國精神，積極參加反對帝國主義侵略和保衛和平的鬥爭！

五十 各民主黨派，各界民主人士，各人民團體，鞏固和發展自己的組織，為鞏固和擴大人民民主統一戰線，徹底實現共同綱領和完成國家建設任務而努力！

五十一 國內各民族團結起來，為共同反對帝國主義侵略，建設獨立、統一、繁榮的偉大祖國而奮鬥！推行民族區域自治，努力發展少數民族地區的經濟和文化，逐步改善各民族人民的生活！

五十二 國外華僑團結起來，愛護祖國，為保衛自己的正當權益而奮鬥！

五十三 中國人民大團結萬歲！

五十四 中國各民族大團結萬歲！

五十五 亞洲及太平洋各國人民大團結萬歲！

五十六 全世界人民大團結萬歲！

五十七 以蘇聯為首的世界和平民主陣營萬歲！

五十八 全世界勞動人民的偉大領袖和導師斯大林大元帥萬歲！

五十九 偉大的中華人民共和國萬歲！

六十 偉大的中國共產黨萬歲！

六十一 中國人民的偉大領袖毛澤東主席萬歲！

津第二屆婦代會閉幕

大會通過羅雲主任的報告及提案審查報告 選出丁一羅雲等四十三人為二屆執行委員

【本報訊】天津市第二屆各界婦女代表大會昨天勝利閉幕。大會選出市婦聯二屆執行委員會委員及候補執行委員共四十七人。

昨天是大會進行第三天。上午會上首先由市婦聯生產部部長常征、市總工會女工部部長蘇更、市婦聯福利部副部長方青分別就婦女勞動就業、女工工作和保育工作作了報告。

常征部長在關於婦女勞動就業的報告裏，說明目前婦女勞動就業的要求很普遍，隨着祖國大規模建設的開展，政府將有計劃有步驟地逐步解決這個問題，婦女們在沒有得到就業前，應當努力學習文化、技術，為將來就業創造良好條件，並且應當重視家庭勞動。蘇更部長在女工工作報告裏，列舉了津市三年來女工的進步情況，和有關女工的各項問題。如棉紡二廠的託兒所，由解放前的收容一百多個孩子的一個託兒所發展到今天收容三千一百多個孩子的六十九個託兒所；對於女工的一些特殊問題，也有了照顧。方青副部長在保育工作的報告中，用具體的數字說明解放後保育工作的發展情況；在解放前，本市託兒組織祇有三十五處，收容一千六百多個孩子，現在有五百三十二處，收容孩子已達一萬三千八百多，但與目前的實際需要比起來相差還很遠。方青副部長要求各代表多想辦法，用革命的辦法來舉辦託兒事業。

繼由華北婦女工作委員會副主席萬丹如講話，她就津市今後婦女工作的方向，作了明確的指示，她說：學習文化、技術，繼續提高政治覺悟，為勞動就業創造條件，是我們婦女羣衆今後努力的方向，此外並應大力進行婚姻法的宣傳，有計劃有步驟地整頓婦代會的組織，更好地聯系羣衆。

下午，市婦聯副主任綦秀惠作了提案審查報告。

黃火青同志向大會作了有關目前形勢的報告。大會繼續由執行主席彭青宣佈了選舉二屆婦聯執行委員的結果，丁一等四十三人當選執委，張智等四人當選候補執委。

全體代表一致通過了市婦聯羅雲主任所作的「天津市婦女工作總結及今後任務」的報告和綦秀惠副主任的提案審查報告，並作出決議。

大會通過了向毛主席致敬電（見另條），和向全國婦聯主席蔡暢的致敬電。

最後由婦聯主任羅雲致閉幕詞。她慶賀大會的勝利結束，並感謝代表們在會上提出了寶貴的意見。為二屆執委會的工作指出了方向。羅雲主任並就各代表在討論中提出的加强女職工的思想教育、繼續貫徹執行婚姻法，健全街道婦女代表會的組織與整頓和加强保育工作的問題，分別指出具體的工作步驟，決心在中國共產黨、人民政府與上級婦聯

向毛主席致敬電

敬愛的毛主席：

在慶祝偉大的第三屆國慶節和迎接即將在首都北京召開的亞洲及太平洋區域和平會議的前夕，我們天津市八十萬婦女的代表——五百五十八人，今天歡聚在一起，舉行了全市第二屆各界婦女代表大會。我們向您致崇高的敬禮！

三年來，我們祖國在國家建設方面獲得了偉大的驚人成就，經過抗美援朝、土地改革、鎮壓反革命、三反五反等一連串的社會改革運動，使我們國家的社會面貌和人民生活有了翻天覆地的改變，國家財政經濟情況已根本好轉，恢復和改造工作已經基本完成，祖國開展大規模的經濟建設準備了良好的條件。

我們天津市的婦女們和全國人民一樣，隨着社會的發展，有了飛躍的進步，各階層婦女已團結起來，成為一支有組織有聯系的力量。三年來，我們曾積極地參加了建設祖國和保衛世界和平的各種鬥爭，婦女們熱愛祖國的情緒已一天比一天高漲，女工們在生產上創造了許多新的成就，在偉大的抗美援朝、鎮壓反革命、三反五反等等運動中，都顯示了婦女是一支不可缺少和不可忽視的力量。

敬愛的毛主席，我們的工作和成績，應該首先感激您的鼓勵和領導，因為有了您，才使我們增加了勇氣和信心，才使我們能夠排除各種困難。當全國即將開展大規模經濟建設的時期，進一步地發動廣大婦女羣衆，積極參加祖國各種建設工作，已成為我們當前和今後的主要任務。

最近，中蘇公報的公佈，以及即將召開的亞洲及太平洋區域和平會議，更堅定了全市婦女為保衛和平鬥爭的信心，也更加鼓舞了全市婦女建設祖國的熱情。在您的領導下，我們將積極努力生產、工作、學習，以實際行動迎接三屆國慶節！

天津市第二屆各界婦女代表大會
一九五二年九月二十五日

天津市民主婦女聯合會 第二屆執行委員會委員名單

丁一 羅雲 許明 李光珍 許萍
常征 劉金 徐光 李若明 岳淑卿
韓延 方青 劉蔭福 任君 蘇更
俞錫峯 白菊如 于慧珠 田英 欣遇
田昭 張大娘 齊一民 張秀珍 萬玉清
馮珍亮 綦秀惠 孫芸竹 張平 湯言英
郭淑蘭 郭茂桐 張志 劉文芬 袁紋
陳煥新 劉淑秀 姚大娘 王振華 陳庸鶱
袁潔貞 佟英敏 尚志賢

候補執行委員名單

張智 秦明 夔波 王素言

西藏致敬團到達廣州

【新華社廣州二十五日電】西藏致敬團一部分在團長柳霞·土登塔巴，副團長丹巴日傑，副團長定甲率領下，由中國人民解放軍西藏軍區政治部聯絡部部長徐淡廬陪同，於二十四日下午抵達廣州。前往車站歡迎的有廣東省人民政府副主席李章達、廣東省人民政府民族事務委員會副主任委員饒彰風、廣州市各界人民代表會議協商委員會副主席郭翹然、海南島黎族苗族自治區人民政府副主席陳斯德及各民主黨派、人民團體和黎族、苗族代表等多人。

按：西藏致敬團為達賴喇嘛致敬團和班禪額爾德尼致敬團合併組成，該團尚有部分團員仍在途中。

美方在濟州島又打傷我被俘人員四十九人

南日將軍向美方提嚴重抗議

【新華社開城二十五日電】九月二十三日美方在濟州島戰俘營又一次成批迫害我方被俘人員，打傷四十九人。朝鮮停戰談判我方代表團首席代表南日將軍在九月二十五日向美方提出嚴重抗議，指出美方必須對連續不斷發生的迫害和屠殺我方被俘人員的戰爭罪行負完全的責任。

【新華社開城二十五日電】美方二十三日又在濟州島上打傷中國人民志願軍被俘人員四十九人。美方打傷他們的理由是他們舉行「示威」，但美方怎麼也不敢說出他們究竟為什麼要示威。

戰俘要示威，原因是很明顯的，這就是他們拒絕被美方强迫扣留。美方在其戰俘營中利用國民黨特務，對中國人民志願軍被俘人員實行了强迫寫血書、强迫在身上刺字等等野蠻迫害，然後硬說他們之中有百分之六十八的人「拒絕遣返」，企圖把這一大批戰俘扣留下來。美方扣留我方被俘人員的無恥目的，已經由美國衆議員軍事小組委員會最近明目張胆地透露出來了。據路透社華盛頓二十一日電報道，這個委員會已經取得「一致意見」，認為「朝鮮境內美軍『終究』應由中國國民黨與南朝鮮軍隊所代替」。美方現在顯然正在夢想這一天到來，以便把扣留下來的中國人民志願軍被俘人員移交給國民黨匪軍，强迫他們充當侵略戰爭的砲灰。最近濟州島上透露出來的一連串消息，說明美方正在為此目的而加緊迫害戰俘，而我方被俘人員則正在為不可剝奪的遣返祖國的神聖權利而進行堅決的鬥爭。

志願軍指戰員紛紛舉行座談會

熱烈祝賀和平會議在京召開

【新華社朝鮮前線二十五日電】中國人民志願軍的指揮員、戰鬥員近日來紛紛舉行座談會，熱烈祝賀將在北京召開的亞洲及太平洋區域和平會議。某部第五連政治指導員蘇忠清說：「這個會議是全亞洲、全太平洋區域人民團結起來反對侵略、保衛和平的一件大喜事。愛好和平的人民的大團結，就是保衛和平的不可戰勝的力量。我們要堅決和亞洲及太平洋區域人民來共同保衛和平。」該連戰士魏耀茂說：「在北京召開的亞洲及太平洋區域和平會議是亞洲及太平洋區域億萬人民保衛東方和平的廣泛的統一戰線，這條戰線愈鞏固，和平就愈有保障。」某部高射砲手功臣班班長吳歐春說：「亞洲及太平洋區域和平會議在祖國首都北京召開，是中國人民的很大光榮。這個會議的召開，證明了我們的朋友遍於全亞洲、全世界。我們堅決為保衛和平而奮鬥到底」。

出席亞洲及太平洋區域和平會議

加拿大等十一國代表到京

國際民主婦聯書記處副總書記卡爾曼·桑蒂、國際民主法協美軍細菌戰調查團團長布蘭德魏納等到京

【新華社北京二十五日電】出席亞洲及太平洋區域和平會議的加拿大、智利、哥斯達黎加、厄瓜多爾、危地馬拉、洪都拉斯、印度尼西亞、墨西哥、新西蘭、尼加拉瓜及美國等十一個國家的代表於二十五日分別乘火車和飛機抵達北京。應邀參加和平會議的國際民主婦女聯合會書記處副總書記卡爾曼·桑蒂、前來參加和平會議的國際民主法律工作者協會調查美軍在朝鮮暴行和進行細菌戰的調查團團長布蘭德魏納教授以及列席和平會議的英國代表伯恩斯也在二十五日抵京。先後前往車站和機場歡迎的有：出席亞洲及太平洋區域和平會議的中國代表李德全、胡文耀、金仲華，中國人民保衛世界和平委員會秘書長劉貫一，中華全國民主婦女聯合會副主席許廣平、國際工作部副部長廖夢醒、中華全國總工會國際聯絡部副部長金子明和文化、科學、宗教界人士等。前已到京的出席亞洲及太平洋和平會議的澳大利亞、哥斯達黎加、新西蘭和美國代表也曾先後到車站和機場歡迎。

今日到達北京的加拿大代表名單
伊娃·桑德遜夫人 加拿大和平大會副主席、教師、合作社工作者
露西爾·巴拉什夫人 曼尼托巴和平委員會秘書、工會組織者
伊瑟爾·聶爾森女士 加拿大婦女大會副主席、音樂教師
嘉瑟琳·加德納夫人 兒童圖書館管理員
格萊絲·宗特夫人 加拿大聯合教會工作者
艾爾金·尼什 漁業經營者
愛德華·巴克斯特 教師
哲拉德·費利翁 法文報紙「義務報」編輯
德外特·詹森 醫生
雷伊·加德納 新聞記者、英屬哥倫比亞省和平委員會主席
約翰·波依德 加拿大斯拉夫人委員會秘書
芬雷·馬肖輯 教師

今日到達北京的智利代表名單
奧爾加·波布列特夫人 智利和平大會總書記、世界和平理事會理事

今日到達北京的哥斯達黎加代表名單
艾米利亞·普利艾多·闊戈萊斯 哥斯達黎加全國和平理事會主席
艾斯特拉·貝拉爾塔·艾斯加蘭泰 哥斯達黎加全國和平理事會英文和法文翻譯

今日到達北京的厄瓜多爾代表名單
喬治·英列格·阿杜姆 作家、厄瓜多爾全國和平委員會代表

今日到達北京的危地馬拉代表名單
團長 安東尼奧·克魯斯·弗蘭哥 律師、危地馬拉全國和平委員會主席
秘書 卡洛斯·亞爾瓦拉多·赫雷斯 危地馬拉全國和平委員會對外聯絡秘書

今日到達北京的洪都拉斯代表名單
拉蒙·阿馬亞·阿馬多爾 新聞工作者、小說家

今日到達北京的印度尼西亞代表名單
團長 蘇洛多 印尼安塔拉通訊社編輯、印尼全國和平委員會宣傳部秘書
團員 阿斯穆·巴維拉蘇達瑪 印尼農民統一戰線第二書記
高南 教師、保衛兒童及青年權利全國委員會委員
譚巴那哇 牧師
夏姆西爾 印尼農民協會秘書長
馬爾約科 全印尼總工會第三秘書長

今日到達北京的墨西哥代表名單
馬努安勒·特拉薩斯 新聞工作者、墨西哥保衛和平委員會代表

今日到達北京的新西蘭代表名單
威利斯·艾雷 歷史學教授

今日到達北京的尼加拉瓜代表名單
勒恩·瓦拉達勒斯 心理學家、尼加拉瓜和平委員會代表

今日到達北京的美國代表名單
鮑惠爾 新聞工作者
鮑惠爾夫人 職員

列席會議的英國代表名單
約翰·伯恩斯 大不列顛消防隊協會主席

江西瑞金縣沙洲壩鄉全體農民

國慶節前夕寫信給毛主席

【新華社南昌二十三日電】第二次國內革命戰爭時期中央民主政府所在地——江西省瑞金縣沙洲壩鄉的全體農民，在國慶節前夕寫信給毛主席，報告他們解放後的生產和生活情況。原信如下：

敬愛的毛主席：

我們是您住過的江西省瑞金縣沙洲壩鄉的農民。自從您帶領紅軍北上抗日以後，我們就在「白鬼子」（指蔣匪）的迫害、壓榨下，過着不是人過的日子。解放後，我們的光景又和您在這裏的時候一樣好。全鄉人民打心裏感謝您。國慶節快要到了，大家都說要寫封信向您祝賀。

毛主席：一九四九年的秋天，我們回到您的懷抱後，就得到您和人民政府的關懷，受到了各地人民的尊敬。這幾年來，青年團中央和江西省各界人民組織的訪問團，還有電影隊、文工隊，接二連三地到我們這裏來慰問。去年您又派了中央人民政府南方老根據地訪問團來看我們，還請了我們的代表到北京去。現在，您派來的中國紅十字會醫防隊又在這裏幫助我們治病和搞好環境衛生。這些都是您給我們的光榮。

毛主席：前年冬天，我們又在您的領導下把土地從地主手裏收了回來，我們重新當了家，作了主。這兩年您又領導我們發展生產，發給我們好幾千斤救濟糧，還叫人民銀行借錢給我們，幫助解除生產上的困難。您知道沙洲壩是容易受旱的，為了改變這種情形，人民政府幫助我們修建了十多處水陂、水圳，還幫我們買了三十多架水車，現在再不怕鬧旱災了。大家種田也多下了功夫，今年普遍都做到了三犂、四耙，肥料也比往年下得多。這樣，就把產量提高了。解放前一畝田只能打到二百多斤稻穀，今年早稻普遍收到五百五十多斤，這是從來沒有過的。我們又聽了您「組織起來」的話，今年全鄉農民都參加了互助組。組織起來的好處真是說不完，過去有的人缺牛，有的人缺水車，現在都不缺了。大家在一塊，也學到不少種田的辦法。生產發展了，我們的生活也跟着好起來。解放前，那家也要缺八、九個月糧，全靠蕃薯渣和芋子當飯吃；穿的衣服不用說，都是千個補釘萬個洞。這兩年吃的是三餐大米飯，穿的也變了個樣。就拿您在這裏時，那個叫大毛的孩子家來說吧！他今年已經二十一歲了。您走以後，他娘受盡了苦才把他帶大，早先分的田被地主奪回去了，兩間房子被迫押給了地主，一年有上十個月吃蕃薯渣過日子，娘兒倆十來個冬天蓋的被子、穿的棉衣都是您在這裏時做的，早已是補釘貼補釘了。前年冬天，他家又分到了三畝多田，房子也收回了。這孩子作田又下力，糧食比過去多打了好多。去年娘兒倆都穿上了新棉衣過冬，還做了一床裏新外新的棉被。今年春天大毛又自由結了婚，給新媳婦也做了兩、三套新衣，一家三口過得美美的。

毛主席：我們從二十多年的生活中，深深地知道，離開了您的領導，就像是禾苗沒有了水一樣。為了感謝您的關懷，我們已經把您住過的那棟房子修理好了，在門前栽上了柏樹來祝賀您萬壽無疆。大家總是想念着您，去年我鄉的楊世樑、黃秀英到北京參加國慶節典禮回來，大家都爭着問：「毛主席好嗎？」聽說您比先前胖了，不論大人小孩都咧開嘴笑。大家說：「毛主席的健康就是全中國人民的福氣。」

毛主席：我們知道，現在的好光景還只是一個開頭，我們還要跟着您走到社會主義社會，像蘇聯老大哥一樣用機器耕田，到處都裝上電燈、電話。現在我們國家的經濟建設就要開始了，我們全鄉人民一定聽您的話，為祖國更好的光景來努力，祝您身體健康。

粉碎美國細菌戰陰謀 推進我國衛生事業
全國愛國衛生運動獲輝煌成績
廣大人民養成衛生習慣疾病減少城市農村呈現清新面貌

【新華社北京二十四日電】我國人民為反對美國進行細菌戰而發動的愛國衛生運動，數月來獲得了輝煌的成績。這一運動不僅粉碎了美國細菌戰的陰謀，而且大大地推進了我國衛生事業的建設。我國廣大人民在這次運動中養成了個人衛生習慣與公共衛生道德。許多城市與農村呈現了清新的面貌。

運動開始以來，從城市到農村，家家戶戶都進行了「翻箱倒籠」、「翻盆倒罐」的空前規模的清潔大掃除。一千五百多萬噸散堆在居住環境內的垃圾已被清除出去。北京市蘇州胡同「徐狀元府」的院子四十年來未打掃過，院子裏堆滿了污物，長滿了雜草，現在這家的主人進行了徹底的清掃。在揚州、南京和蘇州，人民清除了太平天國時代就堆積起來的「垃圾山」。江西省橫峯縣一個八十二歲的陳老太太把她三十年來未洗刷過的床舖大大洗刷了一番。據不完全的統計，這次運動中全國疏濬的污水河、溝的長度達二萬五千九百多公里，尚有七十五萬條未計算在內；填平的污水塘、污水溝，以面積計算的有一百三十多萬平方公尺，另以體積計算的有二千四百多萬立方公尺，另外還有九萬多處未計在內。各地很多污水塘、溝填平以後，已改建成為娛樂休息場所。北京市的陶然亭和龍潭過去都是臭水塘，行人掩鼻而過，現在已一變而為風景區域。全國人民並結合人民政府的市政建設，改善和新建了合乎衛生要求的廁所一百五十多萬處，大部糞坑都加上了蓋子。

嚴重地危害着人民健康的病媒動物，在這次運動中已被大量消滅。據最近的不完全的統計，全國人民捕殺的老鼠已有四千四百九十多萬隻，消滅蠅、蚊、蚤、孑孓、蛆、蛹等害蟲二百多萬斤又一百九十多億隻。全國很多地區如北京、瀋陽、南京、重慶、青島、西安、蘭州等城市以及東北的寬甸縣、山東省的萊陽縣、平原省的林縣等地農村已很少發現蒼蠅、蚊蟲和老鼠。許多地區更創造了無蠅的奇蹟。魚市場與菜市場原來是最惹蒼蠅的，但北京市人民政府副市長吳晗檢查了四個菜市場未發現一個蒼蠅。浙江省寧波市的國營魚市場現在也很難找到蒼蠅。在缺乏衛生工程建設的農村，同樣出現了許多「無蠅區」。如東北寬甸縣石湖溝的南村，山東滕縣的仲家鄉，蒼蠅已幾乎絕跡，特別是東北，成績更為顯著。

各地公共飲食衛生在這次運動中有了極大改進。不少城市的飲食攤販及工廠、機關裏的炊事員在工作時間都帶上了口罩、白帽子和白圍裙。上海市有八千多個零食攤都實行了食具消毒；瀋陽、上海等城市的許多菜市場，都置備了供蔬菜消毒用的漂白粉溶液。很多農民已不再飲塘水、河水，而改飲井水。據不完全的統計，這次運動中新開掘的和改修的水井全國共有四十四萬六千多口，大部水井口都加上了蓋子。

經過這次運動，廣大人民提高了衛生知識水平。很多農民改掉了喝生水的習慣。在各地農村常能看到農民帶了冷開水下田耕作的新現象。少數民族的衛生知識水平也大為提高，例如綏遠很多蒙古族牧民現在都將盛奶的桶子蓋上了紗布。過去反動統治階級的愚民政策在部分羣眾中所造成的迷信保守思想，如認為「不乾不淨，吃了沒病」、「不到臘月不打掃」，認為挖污水溝會「動土神」，要倒霉」等等，在這次運動中也被完全破除。各地人民還訂立了愛國衛生公約，決心要使良好的衛生習慣經常保持下去。

愛國衛生運動能取得如此驚人的成績，首先是由於中央人民政府和各地人民政府認真地發動了人民羣眾的愛國熱情。全國約有百分之八十以上的城市人民，百分之六十左右的農村人民受到了愛國衛生的宣傳教育。僅華東區即在城鄉舉行了羣眾動員大會四萬多次，印發宣傳小冊子一百多萬本，舉辦愛國衛生展覽會二百三十多次；青島市會出動了以中共宣傳員及科學技術工作者、醫務工作者為核心的十萬人的愛國衛生宣傳隊伍。其次，各級人民政府首長都親自指導和親自參加了羣眾性的衛生工作。如北京市人民政府副市長吳晗、上海市人民政府副市長潘漢年都深入菜市場和里弄指導和檢查衛生工作；江西省九江專區的專員親自帶領羣眾進行衛生工作。人民羣眾看到首長如此切實負責、如此關心人民的健康，都深受感動，情緒更加高漲，積極參加愛國衛生運動。

廣大人民的力量發動和組織起來以後，運動就呈現了排山倒海的勢頭。撫順市親仁街一萬多居民在六小時內就徹底清除了堆積三十多年的三千多噸垃圾。湖南長沙市一個由四個家庭婦女組成的滅蠅小組，在一個月內就撲殺了二十八萬隻蒼蠅。東北旅大市所轄的金縣有一個名叫紀榮芳的小學生在三天內捕捉了一百七十隻老鼠。人民羣眾之所以這樣熱情地參加這一運動，是因為高度的愛國主義思想在鼓舞着他們。正如寧波市的少年兒童隊員們在打蒼蠅時所喊的：「我們是在消滅杜魯門的子孫！」察哈爾省尚義縣人民志願軍家屬聶二女說得好：「我想起了兒子在朝鮮打美國強盜、保衛祖國的精神，我搞愛國衛生工作的勁頭就大了。」

愛國衛生運動進行以來，各地疾病有了顯著的減少。例如北京市今年四月到六月九種急性傳染病的發病率較去年同期減少了百分之二十九。瀋陽市今年一月到五月傷寒、副傷寒的發病率僅及去年同期的百分之四十一點六。痢疾僅及去年同期的百分之七十六點七。平原省林縣柳林村解放前每年總有很多人患瘧疾、痢疾，今年這些病已幾乎絕跡。這些成果，不但粉碎了美帝國主義毫無人性的細菌戰，並且進一步保證了中國人民的健康，使他們能更好地參加祖國的經濟建設與國防建設事業。

中共天津市委紀律檢查委員會等單位
處分楊月輝事件違法失職人員
主要責任者趙義文開除黨籍工會職務撤銷 刁志國等分別受黨紀及行政處分 李芝雲等受到表揚

【本報訊】據天津日報消息：楊月輝、孫樹青為檢舉反革命分子羅治國遭受官僚主義者重重阻難的事件，經本市各有關部門聯合組成的調查組反覆調查，並將調查結果在本報公布以後，中共天津市委紀律檢查委員會、天津市人民政府人民監察委員會及天津市總工會，經過周密研究，對有關違法失職人員，已根據其責任輕重及檢討悔過的情形，分別給予處分。

原食品工會駐私營華陽煙草廠幹部、該廠黨支部副書記趙義文，是造成這一事件的主要責任者。他在反革命分子羅治國的拉攏與腐蝕之下，蛻化變質，喪失立場，對於楊月輝、孫樹青的正義行動，採取打擊與報復的態度；而對反革命分子羅治國則積極予以支持和庇護。平時在工作中，不依靠黨、團員和積極分子，聽取羣眾意見，而偏聽偏信，甘做反革命分子的俘虜。這些事實，說明趙義文實際上已經蛻化叛黨。為了純潔黨的組織，嚴明黨紀，中共天津市委紀律檢查委員會已決定將其開除黨籍，市總工會決定撤銷其職務。

原食品工會勞保部長、共產黨員刁志國，在此一事件中負有重大責任。他在處理這一問題時，盲目聽信趙義文和劉洪文的意見，不調查不研究，犯了嚴重的官僚主義和宗派主義的錯誤。他盲目批准開除楊月輝工會會籍；對於楊月輝等檢舉羅治國，不但不予支持，反而加以威脅，說工人「沒有這樣的權利」，完全是以感情代替政策，政治上嚴重的麻痺大意。中共天津市委紀律檢查委員會已決定黨內給以撤銷工作的處分，總工會決定撤銷其職務。

私營華陽煙草廠黨支部書記劉洪文，在此一事件中，階級立場模糊，敵我不分，一味跟隨趙義文隨聲附和，對於羅治國，不僅毫無警惕，而且盲目地加以支持，但對楊月輝、孫樹青的正義行為，則予以打擊，並贊同趙義文等將楊月輝開除了會籍和廠籍。中共天津市委紀律檢查委員會已決定予以撤銷黨內工作的處分（即撤銷其支部書記的職務）。

市勞動局調解科科員魏允，在處理開除楊月輝廠籍的問題上，也表現了立場模糊，不關心工人疾苦，未經深入調查研究，即擅自批准該廠資方開除楊月輝的廠籍。後來楊月輝到勞動局要求正確處理時，他竟說：「都像你這樣，我們工作還怎麼搞！」說明他在工作上存在着嚴重的不負責任的作風。市人民監察委員會已提出由行政上予以記大過處分。

公安一分局解放橋派出所所長、共產黨員劉寶成，在處理楊月輝問題時，也同樣是主觀臆斷，以感情代替政策，擅自將楊月輝扣押了一刻鐘，使犯了人權。市人民監察委員會提出由行政上給予記過處分，黨內進行批評教育。

此外，對於中共天津一區區委會的個別負責幹部及其他有關部門和人員，由於他們均進行了比較深刻的檢討，表示悔過改正錯誤，各有關領導部門決分別予以批評教育，不再予以處分。

在此一事件中，中共天津市委宣傳部幹部李芝雲、天津日報編輯部幹部趙彤等，對於楊月輝的正義行動，採取了比較認真負責的態度，曾給予支持和幫助，決定予以表揚。

【又訊】楊月輝、孫樹青所檢舉的反革命分子羅治國，經市公安局逮捕移送市人民法院後，已轉由天津市軍事管制委員會軍法處依法判處徒刑兩年。

慶祝國慶 迎接和平會議
全市舉行清潔大掃除
各區衛生組織正佈置工作進行突擊 有些單位領導上未予重視亟待糾正

【本報訊】為了慶祝國慶節，迎接亞洲及太平洋區域和平會議，本市衛生領導機構決定在全市發動清潔大掃除突擊工作，使全市的環境煥然一新。近兩日來，各區及各街道衛生組織，為了響應吳德副市長在衛生會議上發出的號召，紛紛召開了清潔大掃除突擊週動員佈置會，大部分市民已動起手來，準備做一次從屋裏到院外、從胡同到馬路徹底的清潔大掃除，來熱烈地、愉快地迎接國慶節。

二區在二十二日召開了各分會主任及檢查組長會議後，福厚街分會即按八個選區佈置了清潔大掃除工作，並組織了八個檢查組下去檢查。邱家胡同市民未等佈置就把胡同的窪地填平。四區新村分會於二十三日召開了分會委員、組長會議，把七個委員區改為七個責任區，由各委員分區負責，區以下分組，每組負責一片，每片內各戶都有一人負責衛生工作，現在各委員正分頭下去宣傳動員，並組織了一個突擊組，準備幫助無勞動力戶大掃除。六區除召開了街道、行業動員會之外，並舉行了捕鼠表模大會，號召各會成立捕鼠競賽委員會；三義莊分會已着手大掃除；濮園村分會所屬各街道各戶已經開始打掃，並在最近兩天內捕了九十頭老鼠，今後預計每天捕鼠一百頭，超額完成上級規定的捕鼠任務；佟樓分會也動手掃除，並組織了劇團到各處進行宣傳。八區召開了各街道和二十六個行業的動員大會，區長李造時在會上佈置了工作；水西莊分會最近發動了二百多市民，墊平了胡同窪地。管界內很多院子都住着十幾戶人家，但是屋裏屋外都打掃得很清潔。十一區張家胡同分會明遠西里絕大多數住戶都修訂了愛國衛生公約，並保證徹底執行。

但是，另外有一些地區，由於區級領導上對於清潔大掃除工作並未重視，因而沒能很好地開展起來。這種忽視衛生工作的現象亟待糾正。另外，有一些過去成績比較好的分會，存在着自滿情緒，也應該及時扭轉，以使清潔大掃除工作在全市範圍內普遍深入地開展起來。（趙有義）

津市乒乓球代表選拔賽
初選比賽舉行完畢

【本報訊】天津市體育分會籌委會舉辦的選拔津市乒乓球代表隊初選比賽，已舉行完畢。初選結果：男子組選出五十名，女子組選出十名。定本月二十八日上午八時開始在津沽大學繼續舉行複選（男子上午八時，女子下午二時開始）最後選出男子五名，女子四名，出席參加十月四日在北京舉行的華北區乒乓球代表隊選拔比賽。此次選拔賽，因場地關係，暫不招待參觀，俟選拔後再舉行表演比賽，招待參觀。

天津市乒乓球代表隊初選名單（按分組名次排列）：

男子組

張示桂　王禮閣　嚴雋懿　宋志華　唐樹元
陳　耀　湯紀森　彭　立　郝翊雲　凌鐘琪
敖石朋　蔣宗仁　龍繼偉　趙迪澤　劉寶華
葉雋傑　余元度　楊恩瑞　黃德銘　高之恒
王恩軒　于金樑　余品理　宋純銘　李世榮
王文彬　唐坤熙　張　驊　戴桐蔭　韓長榮
郭嘉賢　陶　鑾　程樹標　楊壽彭　張文貴
阮光榮　殷汝芳　陳振之　劉士傑　陳英雄
劉培起　杜慶桓　劉彭年　周志頌　楊兆華
秦裕衍　張今生　張安金　何漢藻　鍾匡時

女子組

趙惠卿　孫貽瑩　王佩聰　陳志萍　王秀英
關雅玲　朱立燕　許淑琴　楊寶貞　范懿琴

（體育分會）

捷克斯洛伐克軍隊文工團部分團員
昨與中央音樂學院師生聯歡

【本報訊】捷克斯洛伐克「維特·尼耶德利軍隊文藝工作團」部分團員，在團長雅羅斯拉夫·維賽利率領下，昨天上午十時半到中央音樂學院參觀，並與該校師生舉行了聯歡會。

捷軍隊文工團受到了中央音樂學院全體師生熱烈的歡迎。聯歡節目開始前，馬思聰院長致歡迎詞。他說：「我們雖然還是第一次見面，可是我們早已是熟悉的朋友，因為我們有着共同的理想，並做着共同的事業。我們所有的成就，將相互影響，這不僅進一步增進中捷兩國的文化交流，並且將有利於保衛世界和平的事業。」

聯歡節目開始，中央音樂學院演出了河北梆子、民歌、合唱，以及馬思聰院長的小提琴獨奏等節目；捷軍隊文工團演出了獨唱、小提琴獨奏、管弦樂，並表演了該團藝術指導拉基姆·德爾斯在中國新寫的「中捷友誼歌」大合唱。雙方的表演都很精采，每一個節目都獲得了熱烈的掌聲。

表演完畢，呂驥副院長代表全院師生向捷軍隊文工團致謝。捷軍隊文工團藝術指導拉基姆·德爾斯致答詞，對於中央音樂學院師生的熱烈歡迎，表示衷心的感謝。他說：「中國是一個文化藝術高度發展的國家，在中國到處都是音樂和舞蹈，處處都充滿着快樂。」講話畢，全場高呼：「哥特瓦爾德總統萬歲！」「毛澤東主席萬歲！」「斯大林大元帥萬歲！」歡呼聲經久不絕。

雙方在交換了禮物之後，文工團員們並參觀了中央音樂學院舉辦的中國音樂史料展覽會。

又，昨天下午，捷軍隊文工團部分團員，參觀了津市文化事業管理局舉辦的偉大祖國古代藝術展覽會。

【文訊】本市人民政府文化事業管理局於昨晚在中國大戲院舉行晚會，招待來津演出、訪問的捷克斯洛伐克「維特·尼耶德利軍隊文藝工作團」，由津市民藝劇社演出評劇「新天河配」，受到國際友人的熱烈歡迎。閉幕時，捷軍隊文工團並向民藝劇社獻花。

改組為天津通俗出版社
知識書店担負新的出版任務

【本報訊】天津通俗出版社經過積極籌備，於昨日正式成立。天津通俗出版社的前身是知識書店，解放三年來，知識書店在出版工作上，曾有着一定的成績。最近該店為了實現中央指示的出版發行應實行專業經營的方針，更好的完成天津市的出版任務，在市文化事業管理局的領導下，改組為天津通俗出版社，社長由方紀兼任，副社長由李秉謙、李辛人担任。今後的主要出版任務，是配合本市識字運動的開展，大量出版通俗讀物，以便更好的鞏固學員們識字的成果，此外該社還要做一些一般性的地方出版業務。（金峯）

市教育局、體育分會
舉辦民族形式體育大會
已開始報名下月四、五兩日舉行

【本報訊】津市人民政府教育局及體育分會籌委會為了普及和提高中國民族形式的體育運動，決定舉辦「天津市一九五二年民族形式體育比賽表演大會」，大會在十月四、五兩日舉行，將選出「天津市武術團」。凡願參加比賽的可在二十三日到二十九日每天上午九時至十二時、下午二時至六時到十區保定道第一體育場旁第一游泳池報名。

大會共分競賽、表演比賽、表演介紹等項目。競賽項目有武術散手、短兵、長兵、摔跤、舉重、爬竿、弓箭、彈丸等；表演比賽項目有拳術、器械、雙人對拳、雙人器械對練等；表演介紹項目是競賽和表演比賽以外的民族形式的體育表演，如皮條、槓子、獅子、龍燈、大刀、飛叉、沙袋、高蹺、毽子等。比賽和表演項目均分團體和個人兩組。

參加者報名時應持主管單位介紹信或戶口冊，並須繳驗最近一個月內的身體檢查證。

為人民演唱——永遠向前
——記前進中的天津民藝劇社

本報記者　洪　光

在「小劇場」演出的天津民藝劇社，這些天正忙着排練喜劇「結婚」——這是他們決定獻給觀眾的國慶節禮。

民藝劇社是個才成立一年多的評戲班社。一年來，他們團結一致，戰勝困難，堅持演唱了「比翼鳥」、「小女婿」、「九尾狐」、「柳樹井」、「劉巧兒」等二十多齣新戲，反映出人民羣眾在共產黨和人民政府領導下的生活、鬥爭和勝利。由於他們虛心，求上進，他們贏得了廣大羣眾的喜愛。一年來，看過他們演出新戲的觀眾總數將近四十萬人。

這個以演唱新戲作為奮鬥目標的評戲班社，是從艱苦裏成長起來的。去年春天，他們在小王莊成立的時候，只有八個基本演員。當時他們跟第三人民文化館取得聯系，配合文化館的宣傳隊，在鎮壓反革命運動裏排演了「槍斃袁文會」、「姐姐妹妹站起來」等戲。以後陸續有新演員參加進來，社員由八個人，十幾個人，三十幾個人，一直發展到現在的六十多人。由於組織規模越來越大，大家便合計着成立了社務委員會，訂立了較比健全的制度。一年中，他們從小王莊先後轉到天昇舞台、大觀樓、天寶戲院，今年「八一」建軍節，跟影劇公司訂立合同，又搬進小劇場。

開始的時候，大家既沒有演唱新戲的經驗，又沒有建立導演制度，因此演出來的戲不免粗糙、生硬，上座情形不好。當時有一部分演員在困難面前失却了信心，認為唱新戲是「費力不討好」，但是，多數演員還是主張演唱新戲。為了把新戲唱好，他們到各劇團去觀摩，吸取先進經驗。他們苦學苦練地鑽研、學習新的舞台藝術。在最困難的時候，他們賣了自己的舊行頭吃飯，把省下來的「份兒」給劇社添置服裝道具。每次由一家園子搬到另一家園子，他們都是自己動手搬運道具，很少僱車。

為了對觀眾負責，他們認真地一次又一次改進自己的演出。平常排一齣新戲，至少也得半個月，不把戲排得「滾瓜爛熟」、絕不往外「亮」。為了把新戲唱好，他們一刻不放鬆地去觀察、體驗生活，注意勞動人民翻身後的心情，甚至他們的一舉一動，一言一語。這樣的體會越多，他們演出來的戲也就越好、越動人。演新戲不比演舊戲，它需要演員有豐富的觀察能力、表現能力，需要一種對勞動人民由衷的熱愛。演員李文芳對這一點已經有了一些體會。她說：「演舊戲那會兒，戲是戲，我是我，根本不動感情。演新戲可不然了，比方我演劉巧兒這個角色，我的感情就跟巧兒的感情一樣，真哭真樂。這樣演一台戲下來，的確比從前累，可是心裏痛快！」就是這位已經演唱了十四年的演員，當她認識到今天的評戲應該面向大眾，反映現實以後，她就毅然地揚棄了過去那一套舊舞台經驗，從頭學起。如今她對待新戲的態度是：「不學實在了，我不敢唱。」

認為演新戲「費力不討好」，因而一度想打退堂鼓的演員，從舞台下面的觀眾中也受到了教育，因而改變了自己錯誤的想法。自從堅持演唱新戲以後，台底下的變化一天比一天明顯：觀眾裏頭工人逐漸佔了多數，時常還有團體訂座的。到後來，連灰堆、楊柳青、楊村的老鄉都趕來聽戲。當他們看到台底下那些由大老遠的地方趕來，一邊吃包子一邊等着開鑼的老鄉們，他們認識到堅持演新戲是正確的。他們這時恨不得拿出全部力量來把新戲演好。

營業一天比一天好，演員、職工們的生活得到了保障。如今五天一開「份兒」，開下「份兒」來，家裏麵是麵，菜是菜，衣裳是衣裳。這就使他們不得不把解放前後兩種生活對比一下。在過去那些黑暗的日子裏，「唱戲的」都被流氓、惡霸、特務、反動官僚們踩在腳底下。所有娛樂場所都是這些傢伙們的天下，他們跟老闆們勾串起來，永不滿足地壓榨、侮辱着藝人。演員李文芳永遠不會忘記這樣一件事：日本鬼子剛降服那年秋天，有一天晚上散了戲，一夥特務狗腿子喝得醉醺醺的，硬把她架到一家飯店，用手槍威脅她，她掙扎着從樓梯上滾下來，雖然逃出了虎口，可是連摔帶吓病了一年多。類似這樣的事情，除李文芳之外，筱月樵、高艷敏……誰沒經歷過？

共產黨來了，那些含着眼淚的、受氣的日子永遠結束了。藝人們有了和別人同樣的地位，同樣的權利。在舊社會身受過迫害和侮辱的人，最能深切體會到翻身後的喜悅。

「青山不改水長流，……我們的生活才開了頭；……我們活在這好時代，毛主席給了我們自由。」這是「結婚」這齣戲裏的一句唱詞。這句唱詞，恰如其份地道出了今天民藝劇社每一個成員的心情。

新社會永遠鼓舞人們上進。民藝劇社就在這種鼓舞之下，戰勝了落後思想，克服了生活上的暫時困難，堅持了面向人民大眾的演出方向。他們在人民政府和工會的領導下，在三反、五反運動中，全體參加了打「虎」戰鬥；在反封建把頭鬥爭中，堅強地向把持分子和封建老闆開了火；在最近剛剛勝利結束的思想改造學習中，又對自己的各種舊思想進行了分析和批判，丟掉了多年的舊包袱。通過這一系列的運動，他們的立場站得更穩了，政治覺悟也大大提高了。這一切，就給整個劇社的進一步發展打下了有力的基礎。

舞台後面的民藝劇社像個大家庭。在這裏，「角兒」跟普通演員沒有兩樣，大家聚在一塊兒開小組會，檢討會，在一塊兒掃地，擦地板，或是做遊戲。集體生活使每個人都感到了極大的愉快。

演員、職工們如今感到最苦痛的就是沒有文化。但是，這個苦痛也很快就要解除了。他們現在幾乎有半數進了工人業餘學校。另外的三十多人，決定參加劇社內部即將成立的速成識字班，爭取在短期內能夠自己唸合同、看劇本。

在翻身後第三個國慶節到來的時候，他們都激奮地勉勵着自己：為人民演唱——永遠向前！

全國高等學校統一招生工作完成
錄取新生六萬餘人
遠超過舊中國任何時期招生數字 增加了廣大工農青年的升學機會

【新華社北京二十五日電】全國高等學校今年統一招生工作現在已經完成，錄取名單將於二十六日起在各大行政區報紙上分別公佈。全國共錄取了新生六萬五千八百九十三人，其中工科三萬三千六百三十二人，理科五千四百二十人，醫科六千五百人，師範八千四百零六人（僅指招收高中畢業生），農林四千二百五十人，文科三千七百六十人，財經二千七百七十人，政法七百二十人（僅指招收高中畢業生），藝術四百三十五人。今年新生錄取的這個數目大於解放後以往兩年的招生數字，更遠遠地超過了舊中國任何時期高等學校的招生數字。學校錄取新生名額的驟增，又一次顯示了新民主主義制度的優越性：這個制度日益增加了我國青年特別是工農青年升入高等學校的機會，給青年們帶來了為祖國的建設而掌握科學和技術的寬廣道路。

全國現正處在大規模經濟建設的前夕，迫切需要有計劃地培養各類高級建設人才，因此，今年高等學校的招生就有着重大的意義。遠在七月間，中央人民政府教育部就會同有關部門組成了全國高等學校招生委員會，按全國每個學校每個科系製定了統一的招生計劃，完全改變了已往招生工作中的盲目現象。全國高等學校招生委員會同時又在全國主要城市及個別少數民族地區設立了八十九個考區，使用統一的試題，使學生不必長途跋涉而能夠有秩序地進行考試。在考試前，各區招生委員會和青年團組織，為使考生明瞭升學的意義和應有的態度，向考生普遍進行了教育。西南、西北兩大行政區組織了全區高中畢業生及部分社會青年的暑期學習團。在南京人民政府文教局和青年團市工委共同主持的「南京市高中畢業生學習班」上，共產黨和人民政府的首長以及勞動模範都對考生作了報告。各地的報紙、廣播電台等也都增加了升學指導的文章和節目。青年學生也因為受到了祖國建設事業的鼓舞，決心掌握科學技術準備為祖國服務，在升學中也表現了高度的愛國精神。經過學習後，學生們都表示：「祖國的需要就是我的志願」。在報考志願中，以工科為最多，佔總數的百分之五十七．八五，醫科次之，佔總數的百分之十七．一三，這些都是符合國家需要的。報考師範的學生也比往年增加。如西南區願投考 師範的學生原來只有百分之四左右，經過學習後增加到百分之十六．六。

祖國的需要與青年學生的愛國熱情相結合，使今年的招生工作有了空前的規模，學生都踴躍地報名投考，報考人數超過了原來計劃一萬多人。今年高中畢業學生基本上已全部報考，佔報考人數的百分之六十五．八，往年各類中等學校畢業生以及同等學力學生報考者佔百分之三十一。由於報考人數的增加，在評閱試卷以後，全國高等學校招生委員會與各區招生委員會及中央有關部門代表召開了招生錄取調配會議；根據中央人民政府教育部的指示，會議按國家需要追加了招生計劃一萬四千五百人，並確定了審查錄取的原則和辦法：即根據國家需要（具體體現在招生計劃上），參考考生志願，先儘統一審查錄取；志願相同者以成績優劣為序，先儘系科，後儘學校；合於錄取標準但成績較差，則參考其志願，地區與成績適當進行分配。對於工農青年、烈士家屬、少數民族、華僑學生則加以照顧，從寬錄取，對於投考的產業工人則充分照顧其志願，儘先錄取在有關的系科。會議後，經過週密慎重的審查，連同入學的幹部共錄取新生六萬五千八百九十三人。

經過思想改造和院系調整，高等學校已煥然一新。目前，各校正積極準備着迎新工作。偉大的國慶節日過後，六萬多名新生將自祖國的各個地區進入高等學校。學習和掌握科學知識與技術，成為祖國建設所需要的人才。

人民的新黃河

黃河水利委員會主任　王化雲

當此國慶節前夕，黃河即將勝利度過第六次大汛；黃河沿岸的億萬人民，正滿懷信心地開始秋季農產的豐收。這是在毛主席及中央人民政府英明領導下的我國水利建設事業中的一件偉大的勝利，值得我們歡欣鼓舞。

但是人民的勝利是經過了堅苦的鬥爭的。人們都知道黃河在全國的大河流中是為患最嚴重的一條河流。根據黃河泛濫的歷史記載，從紀元前六〇二年到一九四九年，大改道七次，平均每十年決口四次。特別是民國以後，堤防失修，黃河的災患變本加厲。我們拿一九三八年抗日戰爭時期蔣介石扒開花園口黃河大堤這一罪惡行為來看，當時曾淹沒了豫、皖、蘇三省兩萬九千平方公里的肥沃土地，淹死了三十二萬五千餘勞動人民，因水災而流離失所死於飢餓疾病的人民，更不計其數，而且黃河南侵的結果，淤澱了淮河及其支流的河道，因而造成了淮河的災害。其災禍的慘重，真是不堪設想。從此也可以看出來黃河為患的原因，不僅是泥沙過多，河道淤澱、枯水小、洪水大等自然條件，更主要的是半殖民地半封建社會的反動統治階級忽視與破壞了水利事業，因而造成了人民的浩劫。

隨着人民解放戰爭的勝利，黃河已全部屬於人民。沿河千百萬勞動人民，在共產黨與人民政府的領導下，克服了戰爭時期與經濟恢復時期的種種困難，進行了巨大的治黃工作。在黃河下游的河南、平原、山東三省境內黃河原來的堤岸，抵禦洪水的能力是極為薄弱的。據專家研究統計，以陝州的流量為標準，如果洪水流量達到四千秒公方，下游決口堤即有決口的可能。如達一萬秒公方，則下游決口機會即達百分之七十。因此，進行巨大的修防與防汛工作，以保衛人民的生命財產，就成為我們六年以來的主要工作。經過六年來的鬥爭，治黃工作在人民政府成立以後的時期中，治黃工作獲得了迅速的進展。堤防工程方面，培修了一千三百餘公里的大堤，完成了土方工程八千二百餘萬公方，下游數以萬計的埽壩均由稭埽（高粱桿子）改為石壩，完成了石方工程一百七十餘萬公方。而且由於共產黨沿河各級組織及沿河各級人民政府的領導，農民與工人的英勇工作，創造了許多有益的經驗，提高了工作效率。就土方和石方工程來說，在開始時一個工一天只能做到一公方上下，現在全線平均一個工二至四公方，約提高效率一倍至三倍，為國家節省了大量資財。為了鞏固堤防，又完成植樹四百八十九萬餘株，植草一千七百六十七萬餘叢，鑽探填補洞穴四萬二千五百餘個的任務。鑒於下游河道尚不能排洩超過尋常的洪水，同時在冬季時期，山東利津一帶又常因冰壩阻水而發生危險，人民政府乃於一九五一年分別在平原省長垣縣的石頭莊，山東省利津縣的小街子兩地修建了溢洪堰與溢水堰工程，以備溢洪一部分洪水，保證大河安全。由於以上各項工作的完成，大大加強了堤防，在抵禦像一九三三年陝州流量兩萬三千秒公方那樣的異常洪水時，也有了鞏固的基礎。因之今年又第六次獲得了大汛安瀾，有力地保衛了黃河兩岸人民的農業生產。

在與黃河有關的水利興修方面，也正在逐步開展，規模較大的工程，有綏遠省境的黃楊閘工程與平原省境的引黃灌溉濟衛工程。引黃灌溉濟衛工程已於今年按照原定計劃全部完成；除去今年可以澆地四十餘萬畝外，並且可以經常保持濟衛水量十至二十秒公方，便利了新鄉至天津的航運，也補助了河北省衛河沿岸一部分抗旱用水。現在灌溉區的農民正在歡欣鼓舞地迎接即將到來的秋季豐收。

在治本準備工作方面，我們知道治河的最終目的是除害興利。在這六年的工作中，雖然我們勝利地渡過了六次大汛，取得了偉大的成就，但由於黃河泥沙的淤澱，河道加高，變化無常，以及可能到來的最大洪水，依然威脅着下游三省的億萬人民。同時，黃河為我國第二大河，它有約五百億的水量，四千餘公尺的落差，蘊藏着無窮的水利資源，如果我們予以全部開發，則對我國黃河沿岸各省工業農業的發展，將發揮偉大的作用。因此我們為了把黃河的「害」全部根除，把黃河的「利」全部開發，黃河的治本工作，仍然是我們一個最重大的目標。自中央人民政府成立以來，我們在中央人民政府水利部直接領導下，在這一方面也做了不少準備工作，對黃河的查勘、測量、水文、泥沙、地質鑽探調查等各項基本工作，都有了長足的進展，為治本工作打下了基礎。

從上述幾方面的工作來看，我們深刻體會到如果沒有共產黨的領導，沒有土地改革、鎮壓反革命、抗美援朝、「三反」「五反」等偉大革命運動，沒有廣大的勞動人民的英勇鬥爭，要取得以上的成就是不可能的。因此我們完全相信，在毛主席及中央人民政府英明領導之下，一定能夠將世界上號稱難治的黃河，予以根本治理，使它馴服地為中國人民服務。

新華社更正

十五日新聞稿今日的「黃泛區」稿（登在本報十九日第二版）內「河南省東部的『黃泛區』，面積達二萬九千平方里」句中「二萬九千平方里」應為「二萬九千平方公里」。

慶祝亞洲及太平洋區域和平會議
郵電部發行紀念郵票
並發行「偉大的祖國」郵票第二組及彩色美術明信片

【新華社北京二十三日電】為慶祝亞洲及太平洋區域和平會議開幕，中央人民政府郵電部將在會議開幕之日，開始發行「亞洲及太平洋區域和平會議」紀念郵票。郵票圖案有兩種，一種印着法國名畫家畢加索所畫的振翅高飛的和平鴿，在亞洲及太平洋區域的上空翱翔（豎長方形）；另一種印着和平鴿在飛向亞洲和太平洋區域（橫長方形）。兩種郵票的圖案，都象徵了東方人民已經積極行動起來，進行爭取持久和平的鬥爭。郵票的面值分四百元（棕色）、八百元（紅色和黃色）、二千五百元（綠色）三種。

「偉大的祖國」特種郵票第二組，也將在今年國慶日開始發行。圖案有四種：一、淮河水閘（藍色）；二、成渝鐵路（紅色）；三、石油工業（紫紅色）；四、國營農場（綠色）。這些圖案表現新中國正在進行偉大的和平建設。這一組郵票的面值都是八百元。

【新華社北京二十五日電】中央人民政府郵電部將在今年國慶日開始發行彩色美術明信片。

這種用銅版卡片紙印製的美術明信片，在我國發行還是第一次。第一批彩色明信片共分三組。每組十張，有十種圖案。圖案內容包括國慶，新中國的青年，首都的風景和文物。每組售價五千元（不包括郵費）。

三年來的家庭婦女聯誼會

天津市家庭婦女聯誼會副主任　陶端和

家庭婦女聯誼會成立於一九四九年十月，三年來，在市婦聯和各區婦聯的領導下，帶動了會員參加學習，參加各種社會活動。家庭婦女通過學習，覺悟普遍提高，紛紛要求跨出家庭的門徑參加工作，為祖國的新民主主義建設盡一分力量。據統計，到現在為止，已有一百五十人參加了工作，其中有五六十人搞街道工作，七十人做幹部訓練班、工人業餘學校、識字班等方面的教師。

家庭婦女聯誼會剛成立時，參加的不過四十多人，到一九五〇年夏天，會員很快地就發展到一千多人。

從一個家庭主婦到參加學習，參加工作，做一個人民的勤務員，是一件頗不容易的過程。參加小組學習的時候，心裏總是忐忑不安的，「孩子放學了吧」，「天氣涼了，寶寶有沒有多穿衣服？」出來的功夫大了，又怕婆婆不願意，滿肚子的顧慮。只有經過領導同志的耐心啓發教育，她們才能逐漸定下心來，對新的事物感到興趣，慢慢的喜愛組織生活，認真工作，成為羣眾中的積極分子。

家庭婦女們熱烈的學習精神是非常令人佩服的。前月有一次聽政治課的時候，雖然大雨傾盆，但聯誼會的會員仍然十分踴躍，沒有一個因雨缺席的。

在各種運動中，聯誼會會員們也獲得了一定的成績。例如募集寒衣，家庭婦聯如期完成了五百套的任務。在抗美援朝的捐獻工作中，她們除了自己踴躍捐獻之外，又組織了宣傳隊深入空白區，在赤日如灼的暑天，把美帝侵略和志願軍可歌可泣的英雄事蹟，向一些缺乏國際常識的家庭婦女們進行宣傳，激發她們的愛國精神，使聯誼會捐獻的數字很快就達到一億元的目標。在響應青年參加軍幹校的號召中，聯誼會有二十多個會員把子女貢獻給保衛祖國的神聖事業。此外，還有九個會員參加了西南、中南區的土改工作，她們回來以後，把親自看到的和聽到的農民兄弟們的血淚控訴，和封建地主的殘酷剝削事實向會員們作了傳達，在澄清家庭婦女對於土地改革運動的混亂思想上，起了很大的作用。去年在天津召開的華北區城鄉物資交流展覽大會中，聯誼會有八十五個會員參加服務，在大會工作期間，她們從實際生活中加深了對工農聯盟的認識。

為了解決一些在業婦女的托兒問題，聯誼會決定舉辦托兒所。經過三個月的籌備，房屋、傢具、開辦費、基金等問題在全體會員的努力籌措下都解決了，聯誼會的第一個托兒所在一九五一年的春天成立了，收容了三十個乳嬰，都是職業婦女的孩子。接着，聯誼會在今年六月又和其他單位的家庭知識婦女合辦了三個托兒站，收托低薪制幹部的孩子。房子、傢具，都是會員和會友們拿出來的，三個站收容了四十個孩子，二十四個工作人員都是家庭婦女，雖然是義務職，但是她們的工作態度，服務熱忱都是令人敬佩的，她們為孩子們擦屎倒尿，照顧冷暖，真是無微不至。

此外，聯誼會還辦了一個新新職業補習學校，這個學校是在原來的會計補習班的基礎上擴充起來的，學員有工人職員和家庭婦女。截至目前，已畢業和正在學習的家庭婦女一共有二百七十六個人，已有六十一個人走上工作崗位。今年秋天準備改為工業補習學校，向着培養建築、機械的繪圖技術人材方面發展，學校的職員都是聯誼會的會員。

聯誼會今後發展的方向是要動員更多的家庭知識婦女走出家庭，參加組織，參加社會活動，為迎接祖國未來的大建設而努力。

隨着農業生產的恢復和發展 華北農村面貌迅速改觀
農民購買力提高政治文化生活日益豐富

【新華社北京二十五日電】華北區各地隨着農業生產的恢復和發展，廣大農村的面貌正迅速改變。華北區在廢除地主階級封建剝削的土地所有制以後，農業生產有了很大發展，一九五零年全區的棉花產量即已超過戰前水平，一九五一年全區農業生產總值已恢復到戰前水平。今年春季以來，全區一百八十個國營農場、一千七百多個農業生產合作社、近百萬個勞動互助組，帶動一百五十萬戶個體農民開展了規模宏大的愛國增產競賽運動，把全區農業生產提到更高的水平。預計今年全區糧食產量可超過戰前百分之三，棉花產量可超過戰前百分之七十。

生產的恢復和發展，使農民生活水平普遍提高。華北全區餘糧戶已佔全區戶口總數百分之四十。農民購買力迅速提高。僅就市布一項來說，一九四九年農民的需要量為四百八十六萬疋，到一九五二年已增至一千三百萬疋。隨着生活的改善，充滿新鮮內容的政治文化生活也日益豐富起來。擁有人數最多的常年民衆學校，去年全區即有六萬所，平均兩村一所。這些學校是用近幾年來農民對季節性的多學不能滿足而設立的。自祁建華創造了速成識字法之後，農民們又要求辦速成班了。究僻的鄉村也成立了圖書館，全區現在已有四千多個，有些圖書館內的書籍有五、六百冊之多。全區讀報組有十三萬個。村邊地頭常有三五成羣的農民，討論國家大事。

推動着農業生產發展的互助合作運動，近一年來，發展十分迅速。現在，華北全區各種類型的互助組已達二百萬個，組織起來的勞力佔總勞力百分之六十五。互助合作的生產方式，已經成為主要的農業生產方式。一千七百多個農業生產合作社的出現，對全區互助合作運動起了極大的推動作用。農民們說：「看清楚道路了！」「有了奔頭了！」今年各地互助組的由小到大，由臨時到長期，由分散到集中的趨勢，充分說明了這一新的變化的特點。

華北區廣大農民在共產黨和人民政府的領導下，組織起來和各種自然災害搏鬥，取得了很大的勝利。這和舊中國反動統治下連年災荒適成鮮明對照。去年河北省廣大棉產區蚜蟲密生，全省立即展開了滅蚜保棉的鬥爭，前後共用人工在一億以上，勝利地消滅了蚜蟲，保證了棉田大豐收。今年夏初在河北省黃驊縣沿海地區發生嚴重蝗害，立即有數萬人緊急動員起來進行捕打，近六萬畝蝗蟲在蝗蝻階段即被完全殲滅。七月間石家莊一帶冰雹砸毀了數百萬畝秋苗，農民立即進行了改種補種，不幾天，百里赤地又成一片綠茵。巨大的引黃濟衛灌溉工程以及綏遠後套區的黃楊閘灌溉工程和永定河上的官廳水庫等水利工程，使完縣變成了米糧川，兇猛的河水變為工業的動力。永定河上游營造了規模巨大的水源林，下游完成了一千四百多里長的防護林網。冀西的大片沙荒也已變為綠野。今年上半年，華北農民會修渠一萬七千多道，修磚井二十三萬眼，使近千萬畝旱地變為水田。邢台山區更有些農民，巧妙地把井水引上了高山；太行山區的農民，修起了工程浩大的梯田、台地和石堰；大名縣有些農業合作社利用剩餘勞力，把沙地掘了二尺深，翻出地下的好土，使莊稼生長得十分茂盛。今年華北區組織起來的農民，正紛紛擬訂三年或五年的長期建設美好生活的計劃，以迎接即將到來的國家大規模經濟建設。所有這些，將使華北農村無限的生產潛力源源地被發掘出來。

迎接國慶和亞洲及太平洋區域和平會議 津廣大職工掀起增產熱潮

【本報訊】津市廣大職工接連不斷地提出保證條件，以實際生產行動迎接國慶節和亞洲及太平洋區域和平會議。

天津橡膠廠自行車外胎部決定調配勞動組織，修改小組計劃，要以十五人操作十八人的工作，並改二班制為一班制，以節省電力，減少浪費。膠管部保證將裁膠計劃的日產量提高百分之十一點五九，次品率由百分之二降低為百分之一點五。汽車外胎部工人保證和工程師共同研究改進操作法，把本月增產節約計劃提高百分之一點二五。鐵工檢修組也提出把損壞的軋膠機裝好等保證，以提高汽車外胎的質量。軋膠部保證在九月份克服皮子起泡及消滅胎面膠內有雜質的現象。零件部保證提前完成九月份生產任務，而且保證次品率不超過百分之二。該廠內胎部以及鍋爐小組也都提出了具體保證。

天津橡膠二分廠煉膠部除保證九月份超額生產百分之二十七以上，並提出五項合理化建議，其中機器組提出的利用廢料一項，即可節約五千萬元。天津橡膠二分廠全體職工響應工業局號召，保證九月份超額生產百分之二十七。

天津紡織機械廠全體職工都以超額生產、提前完成生產任務和實行「指示圖表」工作法作為獻禮。該廠鍛工車間保證九月份生產任務提前五五〇工時完成全月任務。錠翼車間宋維賓小組保證超計劃生產一二一根錠翼。該廠總辦公處幹部也都以提高工作效率作為獻禮。如人事科保證超計劃在國慶前完成全廠職工的等級、工資比例等統計工作。

天津印染廠全體職工都以實際行動創造驚人成績，作為獻禮。化驗室李作害技師、青年技術人員孫盛祥、常景華在郭展雄工程師領導下，共同創造了印染之新浸透劑——以綦二磺酸鈉代替土耳其紅油，大大降低了成本，提高了產量。在染色方面創造了染液連環使用法，節約了顏料及助染劑，每月可節省二千萬元。在精煉方面，精煉時間也縮短了八倍。該廠染色車間並創造與連貫「連環」小組，把三班組成一個連環小組，可以不停的染色，減少停車時間，使產量提高百分之十。雕刻室也以一天半的時間刻了一套三色花筒，工作效率提高一倍。另外，該廠廚房伙工、保育院的保育員也都提出具體保證。

華北骨膠廠全體職工一致保證於九月份完成全年計劃，迎接國慶，工業局光榮號油廠推銷小組保證本月份把推銷計劃提高百分之十四點八；製粉部保證提高製麵計劃百分之十八，並保證本月任務提前完成；包裝小組、壓榨小組保證按計劃超額完成百分之十一。

天津恆大麵粉廠製粉部周廷生小組自本年下半年開展增產節約運動以來，每月都超額完成了小組計劃，八月份僅在使用物料上即節約了二百四十餘萬元。這次他們又提出在國慶節前保證完成統一磨子操作法的製定工作，保證產品質量，符合加工標準。同時並實現把毛線瓦改為油領瓦的竅門，克服瓦甩油的浪費現象。岳元倍小組保證把現在的軸瓦用油量再降低百分之二十。

電工北廠修配車間保證在九月份把小絞機自動掉閘試驗成功，提高產品產質量。

私營東亞企業公司全體職工在黨和工會的領導下，目前正掀起保證超額完成九月份並爭取補足八月份生產任務的生產高潮。該廠自八月一日起按照華北紡織管理局的規定，把蘇袋規格由每吋緯密七顆半線改成八顆，估計全月須減產兩萬六千餘條蘇袋。但在工人的積極努力下，到月底只差一萬零七百九十條未完成生產任務。九月前半月每日產量仍不足原訂計劃，該廠黨和工會即根據此問題對職工加強了思想領導和教育，各車間紛紛提出了保證，結果使織半成品由日產平均一九七碼提高到二〇七碼，連續五天均出產一萬七千條，二十三日更創一萬八千三百條的最高紀錄。若按此數計算，結至月底不僅可以勝利完成九月份生產任務，並可補足八月份差額五分之一強。

私營仁立毛織廠第二車間五、六小組除保證前二天完成九月份生產計劃外，並一致表示爭取提前裝好新添的定質粗紗機，在國慶節前夕試車。還有該廠織呢部車間各工會小組也紛紛保證在國慶節前夕台機器開車後，能使該廠造紙毛毯產量提高幾倍。

私營民衆煙廠、謙成針織廠職工也都提出保證。民衆煙廠除梗部保證將日產二十六箱提高到二十九箱，包裝部保證每天捲多少包多少。（綜合通訊員來稿）

迎接國慶和和平會議 上海工人展開勞動競賽

【新華社上海二十五日電】上海工人以高度的勞動熱情迎接國慶節和亞洲及太平洋區域和平會議。不少工廠展開勞動競賽，產量質量較前大為提高。這次競賽的特點是深入普遍，國營上海第一棉紡廠徐慧芳等六個生產小組向全廠工人提出挑戰後，全廠一百九十多個小組馬上應戰，運動立即在全廠展開。行政管理部門也以提高生產效率為條件參加了競賽。在競賽中工人們有許多新的創造，上海私營新成電器廠職工最近創造成功「遠距離電力遙動器」，這是一種特製的導遞動力的工具，它利用電磁的力量，能把一個動作傳導到很遠的地方。這種工具用途很寬廣，可以用在發電廠、鋼鐵廠、自來水廠的指示器上和各種控制設施上。該廠職工準備把這一工具做為國慶節獻禮獻給毛主席。華通電機廠提前四天完成了北京天安門上用的「四品電力開關台」。當該廠接受這個任務時，車間作業計劃已排到年底，很難把這個任務插進去，但工人都以忘我的精神擠出時間把它完成了。

上海工人在迎接國慶節和亞洲及太平洋區域和平會議的時候，他們同時也關懷着和平的保衛者——中國人民志願軍。義和織造廠在接到中國蠶絲公司為志願軍所訂做的九百打手帕任務後，職工們非常高興，大家說：吃飯不忘種田人，我們能安居樂業，全靠我們人民軍隊把祖國大門看得牢。因此，他們不但把手帕做得精緻漂亮，而且每人每天的產量由過去的三十打提高到五十打。

新中國的電器工業在飛速發展 東北製成第一部三千瓩水輪發電機

【新華社瀋陽二十五日電】中國第一部自製三千瓩水輪發電機，已在東北電工某廠提前十天試製成功。該廠的全體職工，特以此作為對國慶節和亞洲及太平洋區域和平會議的獻禮。

三千瓩水輪發電機的試製成功，表明新中國的電器工業正在飛速發展。這台水輪發電機每天發電量的價值可達一億多元，它可以帶動十五匹馬力的電動機二百多台，足供容納一萬五千工人的大工廠使用。像這樣大型的發電機，在日偽和國民黨反動統治時期根本不能製造。以前，僅僅製成過一個一百瓩的水輪發電機。這台三千瓩水輪發電機的試製工作，原來計劃在九月底完成。工人們為了迎接國慶節和亞洲及太平洋區域和平會議的召開，就堅決提出要提前十天完成任務。在試製過程中，工人和技術人員們在蘇聯專家的熱誠幫助下，克服了不少技術和設備上的困難。例如在製造磁極線圈時，由於怕上漆後不乾，影響進度和質量，蘇聯專家就親自按照蘇聯先進經驗試製一種漆料，保證了進度和質量；在加工磁軛（發電機的轉子）時，輪床承担不了七噸重的大磁軛，無法進行加工，技術人員和工人們就夜以繼日地苦心研究，終於把工具研究成功，解決了加工上的困難。

九月二十二日，電工某廠水輪機車間全體職工寫信給東北人民政府主席高崗報捷，信中說：「我們決不滿足於已有的成績，還要繼續製造五千、一萬瓩的以及更大型的水輪發電機，為迎接大規模經濟建設和加速祖國的工業化而奮鬥！」

交流大會統辦樣品登記 製訂樣品管理陳列辦法

【本報訊】華北區本年度第二屆物資交流大會開幕在即，天津市與各地貿易團已陸續送來樣品。大會交流委員會特設業務接洽處（地址在解放北路九十二號中南銀行二樓，電話三局一七一四號。），處下並設登記科，專辦樣品登記事宜。凡貿易團送樣品者，應首先與業務接洽處接洽，由該處介紹到交易所陳列。大會並已製訂樣品管理陳列辦法，摘錄如下：

一、凡擬參加大會交流者，均應妥備樣品及說明，向大會交流委員會業務接洽處接洽，轉有關交易所陳列，以便看樣交易。各接管樣品交易所並填寫樣品登記表一式兩份。一份存所，一份為貨主收據。

二、如陳列實物有困難時，得以標本、模型、圖書或照片加具體詳細文字說明送所陳列。

三、各交易所對所送樣品有審查、甄別、決定是否陳列之權。

四、樣品之陳列方式及各個商品陳列之地位由各交易所所長決定。

五、交易所陳列樣品應顯著、整齊、樸素。

六、樣品裝璜概由貨主自備。

七、有關樣品運入及取走之一切繳費，由貨主自理。

八、樣品陳列期間，如有因自然損壞、破裂、霉爛、乾枯，應由貨主負責。

九、大會結束後三日內貨主應將樣品領回，逾期各交易所不負保管責任。

天津市貿易團簡介

天津市貿易團，是這次大會中最大的貿易團。它的組織非常廣泛，包括了天津市國營、地方國營企業，私營工商業的大、中、小戶，各區的手工業者，行商和攤販，天津縣與塘沽區的公私工商業。據不完全的統計，單是私營工商業戶，包括小手工業者等在內，這次參加天津貿易團和製訂了購銷計劃的，就已達四萬一千九百餘戶。購銷總值也大大超過了預定的數字。

天津市貿易團規模很大，組織也很嚴密，總團之下，共有二十七個分團。按行業性質區分的計有：百貨、紡織品、糧油、畜產、山乾貨、機器五金、新藥、化學工業品、副食品、工業器材、農業生產資料、文教用品、土產雜貨、國藥十四個貿易分團，按照地和大會十四個交易所結合起來，以便分頭進行交易。按各區區分的有全市十一個區的區聯合貿易分團，吸收各區的小手工業者、行商和攤販參加。另外還有天津縣和塘沽區兩個分團。

天津市貿易團按行業性質成立的十四個分團，都盡量包括了同類性質的行業，除選出有代表性的正團長外，並選出各該參加分團行業的工商業者為副團長。共組成如下：

百貨分團包括：瓷器、化學染料、白鐵鋁品、制料、百貨、料器、製磁、鐘表、油脂化學、鞋帽工、鞋箱商、車具、橡膠、自行車、針織、照像材料、織染十七業，共三、三三二戶。

紡織品分團包括織染、染整、毛紡、花紗布四業，共一、八七三戶。

糧油分團包括進出口、麵粉、南北土產、植物油、礦油、油坊、碾米、油商、購銷油、批發糧貨棧十一業，共四、七五九戶。

畜產分團包括鷄鴨卵、製革、皮貨、牛羊肉、豬肉、豬棧、豬頭內臟、皮毛、豬鬃等業，共一、一九五戶。

山乾貨分團包括進出口、雜貨、糕點南味、南北土產、乾鮮果、貨棧等業，共五六九戶。

機器五金分團包括五金、度量衡、機器鑄鐵、五金線製、鋼鐵水道、鍛鐵、進出口等業，共二、〇六八戶。

新藥分團包括製藥、新藥、進出口三業，共二二二戶。

化學工業品分團包括化學材料商、酸鹼、化學染料、化學材料工、進出口等業，共七三二戶。

副食品分團包括煙草工、糕點南味、茶商、罐頭、糖果製造、改製燒酒、牧場奶品、海貨等業，共一、二四六戶。

工業器材分團包括橡皮輪胎、電工器材、橡膠、五金、地車、電料、進出口等業，共二、三〇三戶。

農業生產資料分團包括竹木商、竹木工、木車船、機器鑄鐵、鍛鐵、化學材料工、南北土產等業，共六六二戶。

文教用品分團包括文教用品工、造紙、油漆油墨、教育用品、紙商、印刷、中西樂器等業，共九六三戶。

土產雜貨分團包括雜貨、繩蔴、瓜菜、蔴袋、南北土產、牙刷、貨棧、進出口等業，共一、九八九戶。

國藥分團包括國藥、製藥、貨棧、進出口等業，共三九三戶。

各區聯合貿易團由各區小手工業、行商、攤販組成，參加戶數共為一八、三七三戶。天津縣分團共五〇一戶，塘沽區分團共七二五戶。以上總計四萬一千九百餘戶。

天津市貿易團組織的特點在於：計劃性的逐漸加強，訂計劃和組織貿易團的工作深入而普遍，基本上做到了家喻戶曉，全體工商業者參加物資交流大會的交易。一般工商戶所訂購銷計劃的時間在三個月左右，多的為六個月，可以接上明年春季的物資交流大會。至於在訂計劃中個別存在的想配給原料等依賴思想和不切合實際的過大過小的情況，也正在逐漸糾正中。

各區聯合貿易團的手工業者參加這次大會交易，情緒一般都很高。例如四區聯合貿易團，由於宣傳動員工作做得比較徹底，該區一百多戶小手工業者對大會交易的信心都很高，已訂出購銷一百多億元的計劃。該區有一家製造人造蜂蜜的益設和號，訂了在大會推銷蜂蜜三百打（每打十二罐）的計劃，並有很高的信心把他的產品推銷到國外去。該區製造古錢牙粉的正豐家庭工業社已銷至西北、東北各地，這次他信心百倍地要通過大會把產品銷到全國。小手工業者積極參加物資交流，是今年大會的特點，也具體說明天津市工商界對物資交流有了進一步的認識。

目前，各分團一面加強內部工作，配備統計人員；一面積極醞釀各團內部的交易，已有相當數目的交易接近成熟。有的分團如文教用品分團已派代表訪問到津的河北省貿易代表團，表示歡迎之忱，並初步聯系業務情況。大會開幕後，天津市貿易團將有四萬一千多人入場交易，打破歷史記錄，因此各分團普遍感到入場證不敷應用，要求大會設法解決。（毓泉）

天津市場

★花紗布公司將數種滯銷布疋牌價調低。五福丁下、陽光細斜丁下、七巧花嗶嘰、老花、以及二等品，均下落五千元。10坯布丁下，下落四千元。

★蔚州蔴私商到貨四十餘件，因貨質較高，開價每斤八千二百元，銷況不暢。

★栗子銷港滯暢，妥出一萬餘斤，東山貨開價每斤二千一百元。

★紅棗銷路很活動，香港、上海、濟南、古冶、營口等地區的客商都有收購，落風分戶紅棗大價一千二百元。

★國藥多等待在物資交流大會成交，市況略清。只通泰生安進防風十五包，每斤五千八百元。

訂正 昨天本報三版「經濟簡訊」內，華北區畜產公司七、八兩月份超額完成收購計劃文中「……以及掌握『價格』……」一句係「掌握『質量』」之誤。

日用品零售價

9月25日 符號⊕漲 ⊖落

零售公司牌價

品名	單位	價格
利字通粉	斤	[illegible]
恆字通粉	斤	[illegible]
東北玉米麵	斤	[illegible]
北河玉米麵	斤	[illegible]
小站大米	斤	[illegible]
北河小米	斤	[illegible]
食鹽	斤	[illegible]
花生油	斤	[illegible]
香油	斤	[illegible]
蘇聯煤油	斤	[illegible]
東北小米	斤	[illegible]
煤球	斤	[illegible]
開灤原煤	斤	[illegible]
門頭溝甲塊煤	斤	[illegible]
五福細布	尺	[illegible]
金鐘青布	尺	[illegible]
新華海昌藍	尺	[illegible]
瑞光豐年紅布	尺	[illegible]
棉花	斤	[illegible]

市場零售價

品名	單位	價格
玉米麵	斤	[illegible]
稻米	斤	[illegible]
小米	斤 北河	[illegible]
利字粉袋	東北九四〇	[illegible]
恆字粉袋		[illegible]
土豆	斤	[illegible]
豆角	斤	[illegible]
大鹽	斤	[illegible]
豬肉	斤帶皮	[illegible]
牛肉	斤	[illegible]
羊肉	斤	[illegible]
⊖鯉魚	斤	[illegible]
⊖蝦錢	斤	[illegible]
⊕雞蛋	個	[illegible]
香油	斤	[illegible]
煤球	斤	[illegible]
洋鹼	塊	[illegible]
紅高樂牌香烟	盒	[illegible]
烟斗紙烟	盒	[illegible]
天津保險火柴	包	[illegible]
狼狗男襪	雙	[illegible]
龍鳳女襪	雙	[illegible]
麻雀毛巾	條	[illegible]
五福白布	尺	[illegible]
太平洋藍布	尺	[illegible]
本地白糖	斤	[illegible]
棉赤紅糖	斤	[illegible]
零售水價	担 自取／工人送	[illegible]

行情表

九月二十五日

外滙牌價

匯別	買	賣
英匯	[illegible]	[illegible]
港匯	[illegible]	[illegible]
澳匯	[illegible]	[illegible]
新匯	[illegible]	[illegible]
印匯	[illegible]	[illegible]
瑞士匯	[illegible]	[illegible]
巴基斯坦匯	[illegible]	[illegible]
緬甸匯	[illegible]	[illegible]
印尼匯	[illegible]	[illegible]

金銀牌價

九月二十六日

品名	價格
黃金（兩）	[illegible]
甲類銀元（元）	[illegible]
乙類銀元（元）	[illegible]
白銀（兩）	[illegible]

內滙

人民銀行匯率 九月二十六日（每千元）

地點	匯率
申匯	[illegible]
北京	二角
上海	二角
漢口	二角
重慶	二角
廣州	二角
西安	二角
瀋陽	二角

利率

人民銀行存款利率 月息（%）：私營存款 1 活期 [illegible]；2 定期 十五天、一月、三月、十二月 [illegible]

人民銀行放款利率 月息（%）：工礦、交通、衛生事業、文教 [illegible]；商業（包括押匯）[illegible]；及埠外（貸押）[illegible]；農業：（1）農田水利 七‧五（大型）；九‧〇（小型）；（2）農業生產（牲畜、種子、農具、肥料）[illegible]；（3）農副業 [illegible]；（4）農村週轉性 [illegible]；漁民貸款、社及其轉貸、農民 [illegible]；（5）船戶貸款 [illegible]；職工貸款 按同期；儲利加一成；同業拆放 活期 [illegible]

糧油

▲津糧公司牌價：特利字通粉 袋、利字通粉 袋、綠恆字通粉 袋、建字通粉 袋、紅恆字通粉 袋、小站大米 斤、南方大米 斤、北河小米 斤、康莊玉米 斤、檢次玉米 斤、下花園玉米 斤、東北高玉米 斤、東北甲玉米 斤、東北乙玉米 斤、東北紅糧 斤、東北元豆 斤、張家口吉豆 斤、大同吉豆 斤、張家口菉豆 斤、旗下營豆 斤、帶皮麩皮 包 —— 價格 [illegible]

▲市場售價：滄縣花麥、合肥紅麥、下花園紅麥、張家口紅麥、沙河玉米、北河元玉米、稻米、南米、江米、北河元豆、御河吉豆、山西吉豆、留守營白玉米、襄淀白玉米、本地秫米、本地紅糧、北河小米、御河小米、沙城黑豆、北河元豆、元豆餅、大蔴子餅、北河合江豆、北河白江豆、灤縣芝蔴、高邑芝蔴、灤縣紅小豆、西北生米、西北莞豆、玉米粉小袋、阜豐通粉、大生勁白粉、華興特通粉、東方純字粉、綠壽桃粉、紅綠八太和粉、藍元寶一粉、紅牡丹粉、花生油過濾、本市芝蔴油、青黃豆油外來、黃豆油外來加工、大蔴油外來、白衞生油過濾、小蔴油本廠、蔴醬 —— 價格 [illegible]

▲油脂公司牌價：香油、花生油、芝蔴 —— 價格 [illegible]

花紗布

★棉紗類（花紗布交易所價）、★棉布類、★花色布類 —— 各品名及價格 [illegible]

五金、交通電訊、化工、顏料、皮張、絨毛、紙烟、雜貨、西藥市價、國藥、木材、紙張市價、橡膠品、文具、藥品、電工、百雜貨、山貨、水產、證券、煤油市價

☆工業器材牌價 天津工業器材公司掛售 —— 各品名及價格 [illegible]

▲中國醫藥公司牌價 —— 各品名及價格 [illegible]

廠盤

今日「分」值 二、三三三‧〇〇元

勝利折實公債 九月下旬牌價 二四、四七二‧〇〇元

財政米價 一、〇八七‧五〇元

今日折儲牌價 六、〇六三‧〇〇元

天津市工業器材公司五金機器批發部
天津市公營工業管理局天津聯合製鋼廠
聯合啟事
茲為發展生產加強供應城鄉工業的需要起見，天津聯合製鋼廠將產品：**鉛絲、釘子**，自九月廿四日起停止自售，全部交由天津市工業器材公司五金批發部（地址：一區羅斯福路二一三號 電話：二局三二五八、一一五一）統一包銷，希各地用戶直接洽購為荷。

置產聲明 [illegible]
營業聲明 [illegible]
聲明 [illegible]
更正 [illegible]

無痛分娩法
每册七千元
進步日報印行
各大書店均有代售

亞洲及太平洋區域和平會議即將召開
日本記者聯盟來信熱烈擁護
日本人民親受軍國主義毒害深感和平可貴
決盡一切力量爲派遣代表出席會議而鬥爭

【新華社北京二十五日電】日本記者聯盟於九月十日發表致亞洲及太平洋區域和平會議書，全文如下：

凡是有良心的日本記者，都對即將召開的亞洲及太平洋區域和平會議——亞洲五千年歷史上劃時代的壯舉，致以熱烈的敬意。

我們全面支持這個會議，雖然處於言論不自由的佔領制度之下，我們還是不斷地向日本的同胞傳達這個會議的有關亞洲及太平洋區域十六億人民生死問題的重大意義。爲了進一步派遣我們自己的代表直接參加會議，我們正和昏愚的、喪盡天良的、將國家出賣給美帝國主義的吉田反動政府進行激烈的鬥爭。鬥爭是困難的，然而我們得到日本八千萬人民大衆的支持和鼓勵。日本人民曾經飽受軍國主義的毒害，深深感到和平的可貴，發誓再也不許踐踏亞洲了。我們在爭取參加亞洲及太平洋區域和平會議的鬥爭中，一定會獲得勝利。我們正全力爲此而鬥爭着。

在今年七月世界和平理事會柏林特別會議的決議中，日本的和平鬥爭同西德問題及朝鮮停戰問題，得到全世界關切的注目。除了一小撮的賣國賊以外，日本國民都感到自己所肩負的使命與期望是重大的，特別是在今年「五一」節鬥爭以後，爭取和平與民族獨立的鬥爭已捲向高潮。有亞洲和世界的和平力量衛護着我們，我們是不屈不撓的。

在這種情況之下，日本的記者們担負着重要的宣傳活動的任務。儘管險惡毒的佔領政策繼續剝奪了正直的記者的筆和麵包，縮小了他們的活動範圍，然而，疾風知勁草，新的民主報刊雜誌還是接踵而出，在絕大多數國民的支持下生長起來。

毒辣好戰的人雖然竊居大商業報社的首要地位，但是他們的報上掩蓋不住日本統治階層的不安和動搖，而在其內部，有良心的編輯們正傾盡心力進行艱苦的鬥爭。例如，現在在全日本的城市和鄉村，到處可以看見人們佇步圍觀張貼在那裏的原子彈照片集，這是朝日新聞社在「八・一五」紀念日所發行的。這種照片集已經銷售了十幾萬部，它更使人心更加認識到原子彈的殘暴，更加充滿了對戰爭挑撥者的憎恨。

「赤旗報」和進步的「社會時報」反抗非法鎮壓而首先復刊了，民主的政治報刊更加獲得了國民的支持；雜誌界方面，每一期都排列着和平戰士們的筆陣。斯大林、毛澤東和金日成的著作集現在成爲我國最暢銷的書籍；工會、學生和各民主團體的機關報在質和量上都有飛躍的增進，爲日本的和平運動做了很大的貢獻。

我們現在正爲亞洲及太平洋區域和平會議的成功和派遣國民使節參加會議而竭盡忠誠，獻出我們所有的能力。統治我們的權勢者想要當「亞洲的盟主」，命令我們再與亞洲爲敵去打仗。然而，我們絕對不去打仗。我們下了決心：絕對不讓血污再沾染我們的筆。在目前激烈的和平鬥爭中，我們記者要成爲愛好和平的人民的記者。

亞洲及太平洋區域和平會議萬歲！

爲派遣日本國民的使節，將一切的筆桿動員起來！

國際科學委員會調查美國細菌戰報告書
志願軍全體指戰員熱烈擁護

【新華社朝鮮前線二十五日電】調查在朝鮮和中國的細菌戰事實國際科學委員會發表的報告書，得到了中國人民志願軍全體指揮員、戰鬥員的熱烈擁護。

這個報告書傳到了衛生員葛權書和副班長常金龍兩烈士生前所在的連隊，戰士們立即集會座談。葛權書和常金龍兩烈士是在今年春天被美國飛機投擲的鼠疫菌殺害的。由於兩烈士所在連隊在當時都採取了有效的緊急措施，才阻止了鼠疫的蔓延。

葛權書生前所在的連隊的副指導員劉振生在會上說：「現在，世界上有名的科學家的調查報告書發表了，他們用客觀的態度和嚴格的科學原則進行的調查，又一次證明我們控訴的美國進行細菌戰的事實是千眞萬確的，美國細菌戰犯爲掩飾他們的罪行所撒的謊話是徹底破產了。」

報告書證明美國軍隊進行細菌戰的方法，有一些是把日本侵略軍在第二次世界大戰期間進行細菌戰所使用的方法加以發展而成的。曾經身受日軍細菌戰禍害的東北籍的戰士闞玉遠聽了這件事就越加憤怒地說：「我們早聽說美帝國主義收羅了一批日本細菌戰犯，並且指使罪大惡極的石井四郎來到南朝鮮活動過。美帝國主義把日本的細菌戰犯的一套殺人辦法用來殺害了我們的衛生員葛權書同志，我們要求嚴厲懲辦美國的和日本的細菌戰犯！」接替葛權書工作的衛生員馬林說：「國際科學委員會報告書的結論，是根據最嚴格的科學方法進行現場調查後得出來的。我要向維護科學尊嚴的國際科學家表示敬意和慰問；同時我要響應他們的號召，和大家一起作好衛生工作，徹底打敗美帝國主義的細菌戰，爲制止將科學的發明用來毀滅人類的罪惡行動而鬥爭到底。」

常金龍生前所在的連隊的連長孫玉科在會上說：「國際科學委員會的報告書是一個對美帝國主義進行細菌戰的判決書，這個報告書進一步證實了美帝國主義者進行細菌戰的罪行。美國細菌戰犯絕不能逃脫世界人民正義的裁判！」常金龍烈士生前的親密戰友洛國清說：「報告書像一面照妖鏡，把美國細菌戰犯的罪惡面目完全照得清清楚楚。敵人用細菌武器殺害了我們的親密戰友常金龍，我們一定要敵人償還這筆血債！」

各國報紙紛紛刊載國際科學委員會報告書
痛斥美國細菌戰滔天罪行

【新華社北京二十五日電】塔斯社莫斯科二十五日訊：「眞理報」、「消息報」和「紅星報」都刊載了「調查在朝鮮和中國的細菌戰事實國際科學委員會」報告書的摘要。

【新華社布拉格二十四日電】波蘭的「人民論壇報」，羅馬尼亞的「火花報」和匈牙利的「自由人民報」都分期刊載了「調查在朝鮮和中國的細菌戰事實國際科學委員會」報告書。

【新華社布拉格二十四日電】倫敦「工人日報」用第一頁全部和最後一頁一部分的篇幅，刊載了「調查在朝鮮和中國的細菌戰事實國際科學委員會」的報告書。「工人日報」的標題爲：「國際科學委員會調查細菌彈」、「科學家證實美國細菌戰罪行」、「從染病的鼠類身上取下病菌」。在這些標題下，刊載了三張照片：一張是國際科學委員會委員們在朝鮮實驗室中研究霍亂細菌，一張是委員們研究炭疽病死亡者的病理，另一張是委員們研究美國飛機在遼東省寬甸所投擲的帶有炭疽病菌的蜘蛛。該報同時刊載了貝爾納的一篇特稿，內容是關於調查染有炭疽桿菌的田鼠和昆蟲的情形和日本進行細菌戰的方法。

「工人日報」並刊載了國際科學委員會的報告的結論和摘錄。該報以「科學被濫用」爲題發表社論說：這個報告是「除了美國手下的走狗以外誰都需要的一個最後的證明」。社論說：人民希望有國際權威的科學家作一次現場調查，這個要求現在已經獲得實現，而且「這個報告是客觀的科學調查的一個典型。它的結論是全體一致同意的：……人類如果不重視這個莊嚴的結論和控訴，就會自取滅亡。這的確是違背人道、破壞國際公法和濫用科學的最大罪行」。

社論說：「一個國家蓄意對另一個國家傳播瘟疫和瘟病，是一件滔天的罪行。

「美國國務院對國際科學委員會的下流誣衊，決然破壞不了這些人的名譽。這只會證明在朝鮮的美軍高級司令部的確犯了這些罪行。」

社論引用報告書裏號召全人類制止把科學成果用來毀滅人類的呼籲。社論最後寫道：「細菌戰必須加以制止，應對這些罪行負責的人必須提交審判。我們應該迫使英國政府公開譴責這些罪行。

「英國軍隊必須馬上撤出朝鮮，以抗議這種駭人的野蠻行爲。

「朝鮮停戰應該馬上實現，雙方戰俘必須遣送回國。」

【新華社新德里二十五日電】印度、巴基斯坦和錫蘭的許多報紙刊載了「調查在朝鮮和中國的細菌戰事實國際科學委員會」的調查結果的消息，並認爲委員會的結論是眞實的。

孟加拉文日報「自由報」在九月十七日就此事發表評論說：「傲慢的戰爭販子曾企圖消滅世界上一切眞實的和高貴的東西。國際科學委員會的調查結果又一次揭穿了美國統治者的令人憎恨的謊言。

「從一開始時起，美國在朝鮮進行的侵略就是以謊言和慘無人性的野蠻行爲爲基礎的。誣衊北朝鮮爲侵略者並盜竊聯合國名義的美國非法決議，破壞日內瓦議定書的細菌戰，違反關於戰俘問題的國際法而延不停戰——暴暴的滔天罪行正在層出不窮。」

在朱龍多城出版的烏爾都文日報「新世紀」，九月十八日以「對美國野蠻人的又一個判決」爲題寫道：「這次進行調查的國際科學委員會是完全中立的，這個事實連美國野蠻人也無法否認。委員會的每個成員的中立性、公正無私和智力才能都是不成問題的。委員會不僅和投擲這些細菌彈的美國空軍駕駛員談了話，而且還看到了感染了細菌的昆蟲。他們是在進行了科學的調查之後，得出了他們的結論的。他們宣佈：對中國與朝鮮進行細菌戰的全部責任應該由美方負擔。這是全體一致的判定。

「對美國野蠻人的指責已經證實。中立的法庭已經作出判決：這些野蠻人是人類的公敵。他們自己方面的人已經認罪。在這種情況下，全世界一切正直的人們有責任大力聲討這種野蠻主義的行徑。」

【新華社布拉格二十五日電】「加拿大論壇報」二十二日在首頁刊載了斯塔羅資所撰關於國際科學委員會報告書的長篇文章。文章的標題是「美國進行細菌戰的驚人新證據」，文章上面並有通欄標題「我們在朝鮮投擲了細菌彈！又有兩名美國飛行員招認了罪行」。文章說明了委員會的調查結果；委員們的姓名和在科學上的地位；克尼斯和奧尼爾的履歷與情況；而且說他們的證詞是「駭人聽聞的一連串事實，姓名，日期和地點……這和美國高級官員的矢口否認恰成鮮明對照。」

蘇聯擁護和平委員會副主席
葉爾碩娃談對我國國慶節的感想

【新華社莫斯科二十一日電】爲迎接我國國慶三週年，記者走訪蘇聯擁護和平委員會副主席、蘇聯最高蘇維埃代表葉爾碩娃。葉爾碩娃說：

我去年到過中國，我永遠不能忘記中國留給我的印象。雖然以前讀過很多關於中國的書，但是印象總沒有親眼看見那樣深刻。

每一個到過中國的人，都讚歎中國土地的富饒美麗。中國的幅員廣闊，富源眞是無窮。但是中國最大的財富是取得了革命勝利的人民。我們到達中國的第一分鐘，就感到中國人民的熱情，他們的團結和他們建設新的繁榮的中國的堅強意志。在北京和上海，在杭州和廣州，在我們所到的一切地方，首先令人注意的是中國人民的面貌，那種生氣勃勃的，愉快的，被偉大的目標所鼓舞的面貌。看到這些面貌，我們確信，對於他們沒有什麼不可克服的困難。他們對自己能夠勝利的信心，正如他們對自己的祖國、中國共產黨和毛澤東的熱愛一樣，是無限的，因爲共產黨和毛澤東引導他們取得了應得的偉大的勝利。在一切事情上，我都感覺到了中國人民那種爭取勝利的高漲的情緒。我們彷彿看到這樣的人們：他們以前長期被束縛在黑暗的房子裏，可是革命的勝利帶給了他們光明、新鮮空氣、新的生命和力量，現在他們伸展着自己自由的巨大的臂膀。

斯大林同志在二十五年以前就英明地指出了，中國人民具有無窮的革命力量，中國人民在中國共產黨領導下在跟世界資本主義系統作鬥爭中將起歷史意義的作用。中國人民的勝利是馬克思、恩格斯、列寧、斯大林偉大思想的有世界歷史意義的勝利。這個勝利無限地加強着以蘇聯爲首的和平、民主和社會主義的陣營，削弱着戰爭的、帝國主義的陣營。莫洛托夫同志說過，這個勝利是偉大的十月社會主義革命以後給予整個帝國主義體系的新打擊。東方殖民地國家的人民把中國看作這樣的國家，它給這些人民指出了爭取獨立和繁榮的道路。因此中國人民的勝利是一個巨大的推動力，可以提高被壓迫國家的人民的覺悟。殖民地國家人民感覺到只有走中國人民的道路，即推翻帝國主義和封建勢力的壓迫，才能取得獨立和自由。人民的中國現在是世界和平特別是亞洲和太平洋和平的堡壘。因此在北京召開的亞洲及太平洋區域和平會議的事實本身，就說明了中國在偉大的和平鬥爭中所起的作用和所佔的地位。

現在中國人民以極大的熱情爲恢復和發展自己的經濟而努力着。在立國以來的短短期間，中國人民在中國共產黨領導之下做了巨大的工作。工廠和鐵路恢復了，發展了。我們高興地看到了工人們熱情地工作，進行增產節約運動，應用蘇聯的先進經驗。我們到過淮河。只有在人民的政權下，才有可能建設那樣幾百萬人踴躍參加勞動的水利工程。由於土地改革而分到土地的農民已取得那樣大的收穫量，使國家不僅不再從國外買進糧食，而且以大量大米援助飢餓的印度人民。文化方面的成績也很大。舊中國留下來的文盲正在消滅着。現在有三千萬人在夜校學習。人民政府關心新的知識分子的培養。有許多學生都是勞動模範。

美國帝國主義還不甘心，企圖阻礙中國人民建設新生活。我們看到中國人民的憤怒。所有中國人民都參加了抗美援朝運動，在和平簽名運動上表示了保衛和平的統一意志。中國人民決心更加發展國民經濟，使他們的祖國不受帝國主義的侵略。

到過中國的蘇聯人，都非常感謝中國人民的熱愛。這種對蘇聯人民和對斯大林同志的熱愛，我們到處都遇到了。中國人民感激蘇聯人民的無私的兄弟般的援助。中國人民運用蘇聯人民的豐富經驗來建設自己的國家。每個蘇聯人，正如每個中國人一樣，都了解中蘇友誼的歷史意義，中蘇友誼是兩國繁榮的保證，是世界和平的保證。中蘇友誼正在日益發展、鞏固和擴大着。關於中國長春鐵路和旅順口的協議就是新的證明。蘇聯人民一致擁護自己政府這種鞏固中蘇友誼的行動。

中國是有偉大前途的國家。中國人民的一切偉大計劃和希望都一定會實現，因爲中國人民建設新的生活的意志和熱情的確是巨大的。而永久的牢不可破的日益鞏固的中蘇友誼，是中國取得新成就的保障之一。

英中友協訪問團發表聲明
對新中國各方面的成就表示極度的讚佩

【新華社廣州二十五日電】應中國人民外交學會的邀請來我國訪問的英中友好協會訪問團團長伊勒貝代表訪問團全體團員發表聲明如下：

「我們願意首先表示感謝中國人民外交學會的邀請，使我們有機會能夠親身看到中國在中央人民政府領導下所發生的一切，並感謝我們的主人對我們極爲殷勤的招待。我們抵達中國後，就有機會在儘時間可能的範圍內看到人民的生活情況。我們分成小組，分頭訪問了農民、工廠、學校、大學、實驗所、商店、醫院、電影製片廠、監獄與新住宅區。我們在北京郊外沒有幾英里遠的一個農村裏，花了幾乎一整天的時間，十分密切地考察了農民的新的生活。我們中間的各種專家曾經與他們有趣味的各項工作中的領導人物進行談話。我們對於新中國的各方面的發展都獲得了充分的說明。這種說明是用座談會的方式進行的，每次座談會首先聽取有關討論中的問題的詳細的報告，然後我們有充分機會提出問題，這些問題都獲得耐心而坦率的答覆。我們特別感謝的是：有幾次有關部門的部長親自作說明報告及答覆問題。例如：內務部部長向我們說明共同綱領的性質及其實施的效果；政務院副秘書長報告土地改革；中國教育工會主席報告教育計劃；水利部部長詳盡地說明巨大的灌溉和防洪的水利工程的情況，其中某些工程已告完成；對外貿易部部長報告了國內與國外貿易的問題與政策。在每一次座談會中，部長們都帶了若干得力的助手，每次座談會歷時三小時至四小時之久。我們知道：負責的部長們親自出席，並不光是表示他們個人的禮節——這一點我們當然也非常感激——但是更重要的是他們對我們在能夠支配的時間內儘可能多地了解事實的意圖的重視。如果不是這樣，我們就不可能瞭解得這樣多，這樣快，因此我們願意表示熱誠的謝意。我們也有機會提出我們認爲是英國人方面對所提出的各種問題的看法——我們希望也同樣是非常坦率並出諸自己的觀點的——並有機會解釋英國的情況。這裏不能詳談我們所見所聞的一切，總之，我們的印象都十分深刻，並對於在這樣短促的時間內有這樣的成就感到極度的欽佩。中國人自己首先認識到存在有缺點，正像我們也認識到一樣。但是他們的成就已經極爲顯著。特別是土地改革與偉大的水利計劃兩者所起的作用，正在迅速地爲中國將來的發展建立穩固的經濟基礎。我們中間的醫師們詳細研究了預防醫療工作的發展情況後，認爲這是非常出色的。建築新房屋的計劃以及在掃除文盲方面所獲得的成就給我們的印象也很深。在對外貿易問題上，我們得到保證，中國眞正希望在平等與互利的條件下，恢復並擴大與全世界的正常貿易，東方和西方都是一樣。三年來，中國與蘇聯、東歐及它的遠東鄰國的貿易，已大大增加，現在佔着很大的比重。有人向我們解釋說，西方對於東西方貿易所實行的幾乎是完全的封鎖，只有增加中國與東方的貿易，並刺激與加速了中國國內資源的開發。然而，無論就對中國的物質利益來說還是就對世界和平的貢獻來說，中國都是極希望儘快除去世界貿易所受到的一切人爲的或政治的限制的。在我們來到這裏後，國外貿易司已改組爲一個單獨的部，有一位部長專負其責，並且已在一所巨大而非常漂亮的新廈中辦公。很明顯，中國供給世界其他地方所需要的貨物的能力，以及它自己在輸入消費品與資本財方面的需要，將迅速增加。對我們英國人來說，對外貿易是必不可少的。在我們看來，有一點是很明顯的，除非有半個世界願意封鎖它自己，否則就不能有效地封鎖另一半世界。雖然在我們離去之前，我們無疑地還要看到更多的東西，但是有一點已經很明顯，三年來在這裏所發生的一切以及——如果世界能獲得和平的話——將來所要發生的一切，對於我國以及西方世界都有着切身的利害關係。我們每一個人在回國後向大家報告我們在這裏的所見所聞，不僅是我們的光榮，也是我們的義務。最後，我們願熱誠表示感謝中國人民對我們所自發表示的友好與善意。毫無疑問，我們兩國人民間友誼的進一步發展對我們兩國以及對世界和平都會有利。」

莫斯科航訊
蘇聯人民眼中的人民中國
新華社記者 李何

蘇聯人民把中國人民的革命勝利，看作是偉大十月社會主義革命以後給予整個世界帝國主義體系的最有力的打擊。所以這個偉大勝利的果實——中華人民共和國的成長和鞏固，自然受到蘇聯人民熱切的關懷。

蘇聯人民非常重視我國三年來在抗美援朝、土地改革及政治、經濟、文化建設各方面的巨大成就，認爲這些成就是對世界和平事業的偉大貢獻。柯沃略夫在「計劃經濟」雜誌第二號「論中華人民共和國在經濟與文化發展方面的成就」中說：「美國帝國主義者及其走狗蔣介石之流曾指望中國新政權不能夠克服戰爭的後果。他們這種陰險的打算完全破產了。推翻了外國資本和封建反動勢力壓迫的中國人民，在共產黨的領導下取得了人民以自己在和平建設中的卓越成就。」「中國人民以自己在和平建設中的勞動，以堅強地保衛國家獨立的鬥爭，對鞏固整個愛好和平的反帝陣營的事業，作了具有歷史意義的貢獻。」

中國人民志願軍和朝鮮人民軍在朝鮮戰場上打擊美國侵略者的消息，是蘇聯人民每天要知道的。在阿塞拜疆最南部的蓮科蘭區，我遇見了蘇聯幾個民族——俄羅斯、阿塞拜疆、亞美尼亞、格魯吉亞、烏茲別克、哈薩克——的青年，他們日日關心着朝鮮戰況。他們熱愛中朝人民而恨透美英帝國主義者。在蘇聯擁護和平委員會，我讀到了蘇聯各地不同職業的人們的信件，這些信件充滿了對中朝人民的同情及對美國帝國主義者使用細菌武器和濫炸和平居民的憤怒。

今年夏天，我國在蘇聯學土木工程的研究生中，有四個在車里雅賓斯克實習四十天。每天，不管在車間、飯堂、宿舍或在街上，他們一被知道是中國人的時候，就被一羣羣工人包圍住了。工人們紛紛向他們詢問中國建設的情形。這些工人絕大部分參加過衛國戰爭，很多參加過解放我國東北的戰役。他們認爲：中國現在有蘇聯幫助，建設起來要比蘇聯建國初期快，強大的新中國是遠東和世界和平的重要支柱。他們說：「中國建設越快，制止帝國主義挑釁的新戰爭就越有把握。」

蘇聯人民認爲解放後中國人民無窮盡的力量的發揮，是中國一個又一個勝利的保證。最近到過中國的蘇聯作家科熱夫尼科夫八月間在眞理報上連載發表了關於中國工人、農民和知識分子的訪問記。他寫下他的觀察說：「最強大的能力，是解放了的人民的創造能力，它是無窮盡的，它現在被用在新的生活的建設上面。中國人民以穩固的步伐走向幸福的生活，而每一個步驟都使他們更接近於這個偉大的目標。」

以無往不勝的列寧主義思想爲行動指南的蘇聯人民，是深刻地知道毛澤東思想對中國革命的勝利和對中華人民共和國的建設的意義的。「實踐論」、「矛盾論」和毛澤東選集第一卷之被譯成俄文出版，大大豐富了蘇聯人民對中國人民和中國共產黨的認識，加強了中蘇友誼，更加確定了他們關於人民中國前途無限的信念。以前蘇聯人民還不是所有人都知道馬克思、恩格斯、列寧、斯大林著作譯成中文的情形，現在卻知道了早在聯共黨史出版之前毛主席已寫了「實踐論」、「矛盾論」這樣輝煌的馬克思主義著作。「實踐論」和「矛盾論」成爲蘇聯各大學和研究院哲學課的必讀參考書。尤金在八月間在眞理報上論述毛澤東選集第一卷時寫道：「中國共產黨不是教條式地，而是創造性地領會了馬克思主義—列寧主義，成功地把馬克思主義的理論應用於中國這樣的國家，因而大大地豐富了馬克思主義的理論。」最近蘇聯社會科學研究院的一位研究生說：該研究院的研究生都買了俄文毛澤東選集第一卷，並預訂了第二卷。毛澤東的著作是哲學考試時必讀的書。人們在毛澤東著作裏看到怎樣在中國具體歷史條件下運用馬克思主義—列寧主義。毛澤東選集中所表現的思想的明確、準確和深刻，是讀者都欽佩的。」從毛澤東選集特別是從「實踐論」所應用的中國歷史材料中，人們也認識了中國人民文化的豐富。十月革命以後的國際共產主義運動，如果不讀毛澤東選集是不能很好了解的。【新華社】

蘇芬簽訂擴大貿易協定

【新華社北京二十五日電】塔斯社赫爾辛基二十四日訊：蘇聯與芬蘭兩國於九月二十三日在赫爾辛基簽訂了一九五二——一九五五年繼續擴大貿易的協定。蘇聯對外貿易部部長庫米金代表蘇聯，芬蘭外交部部長杜米奧雅代表芬蘭在協定上簽字。由於蘇聯和芬蘭順利地執行了兩國在一九五〇年六月十三日簽訂的五年貿易協定，因此，新協定規定大大增加上述五年協定互相輸出的貨物數量。

芬蘭運往蘇聯的額外輸出將包括：油船、海洋拖輪、發動機船、起重機、挖鑿機、工業裝備、活動房屋、木材以及木材和造紙業的其他產品。蘇聯輸往芬蘭的貨物將包括：穀物、食糖、棉花、石油產品、工業裝備、摩托車輛、化學品和其他物品，以及爲製造蘇聯訂購的船隻和裝備所需要的某些物資。

芬蘭已完成對蘇聯的賠償
赫爾辛基舉行盛大慶祝會

【新華社北京二十五日電】據塔斯社赫爾辛基二十四日訊：赫爾辛基於九月二十三日舉行盛會，慶祝芬蘭完成對蘇聯的賠償。盛會在麥斯哈里大廳舉行。

參加這個盛會的有：芬蘭共和國總統巴錫基維，國民議會主席法吉荷爾姆和以吉科寧總理爲首的芬蘭政府的各部首長。蘇聯對外貿易部部長庫米金以貴賓身份參加了這個盛會。此外，參加這個盛會的，還有各國使節和許多與履行這次賠償有關的經濟組織及工業企業的代表們。

大會開幕時首先由管理生產戰爭賠償物品的各企業的委員會的主席松得曼致開會辭。

松得曼說：蘇聯代表們的誠意和高尚的態度促成了勝利地完成對蘇聯的賠償。松得曼代表管理生產戰爭賠償物品的各企業的委員會向參加這個盛會的蘇聯代表們表示感謝。

芬蘭總理吉科寧和工商部部長台爾伏也在會上發表演說。

蘇聯對外貿易部部長庫米金也在會上發表演說，受到與會者的熱烈歡迎。

亞洲及太平洋區域國家介紹
緬甸聯邦

緬甸是印度支那半島西部的一個歷史悠久的國家。它的東北面和我國接界，它的東面是泰國和寮國，西面是印度和巴基斯坦。全國面積約六十餘萬平方公里，人口約一千七百萬人。緬甸和我國早在公元九十七年就已開始往來。一九五〇年六月八日，緬甸和我國正式建立了邦交。一九五一年來我國參加國慶節觀禮的緬甸代表團和一九五一年及一九五二年互相訪問的兩國文化代表團更促進了兩國人民的友誼。

緬甸是在一九四八年一月四日宣布獨立的。在此以前，緬甸人民在英、日帝國主義的統治下度過了六十三年的殖民地生活。一八八五年英國殖民軍佔領緬甸以後，長期進行着殘酷的剝削與壓迫。英國殖民者在政治上製造緬甸各民族間的互相仇恨，以維持其統治；在經濟上完全控制了緬甸的財政、進出口貿易、交通運輸、礦山和森林。例如單只寳珍洋行（即斯蒂爾兄弟公司）一家便獨佔着緬甸的米業和對外貿易，並擁有緬甸主要的鐵路仰光—曼德勒鐵路的所有權。它在第二次世界大戰前的六年間所獲的淨利，等於它原有資本的百分之四百四十七。英國殖民政府統治的殘酷情況可以從下面的事實上看出來：它每年在緬甸用於監獄上的錢，比用在公共衛生上的錢多出兩倍以上。

有着愛好自由的傳統的緬甸人民曾經進行過多次的反英鬥爭。一九三〇年到一九三一年的農民起義就是一個有名的例子。一九四二年三月，日軍侵佔仰光，到五月就佔領了整個緬甸。緬甸人民在一九四三年即組織游擊隊進行抗日游擊戰爭，並在一九四四年組成一個廣泛的抗日統一戰線組織——緬甸反法西斯人民自由同盟，展開堅決的抗日運動。一九四五年五月一日，緬甸人民解放了自己的首都——仰光。日本投降後，英國殖民者雖然用欺騙與分化的手段暫時恢復了它的統治，但卻不得不在緬甸人民要求獨立的壓力下取下了它的殖民者的招牌。

緬甸是一個物產富饒的國家。米的輸出量在第二次世界大戰前每年達到三百五十萬噸，是全世界最大的輸出米的國家。石油在戰前年產約二億五千萬加侖，優良的建築材料柚木戰前年產近五十萬噸，鎢砂的產量僅次於我國，居世界第二位。此外，鉛、銀、鎢的產量也很高，製造原子彈的原料鈾和釷也有相當的蘊藏量。但是，由於長期處在帝國主義的壓榨下，工業又不發達，人民的生活水平還是相當低的。

第二次世界大戰後，美帝國主義就千方百計地要把它的勢力伸入緬甸，特別是在中緬兩國正式建立外交關係（一九五〇年六月八日）以後更露骨地干涉緬甸的內政和破壞中緬友誼關係。美國駐聯合國代表葛羅斯曾經揚言，如果緬甸不遵守對我國「禁運」的決議，將威予追究。美帝國主義並支持由我國潰退到緬甸北部的蔣匪殘軍在中緬邊境進行竄擾。美國這一侵略行動已遭到緬甸人民的痛恨。緬甸出席第六屆聯合國大會的代表會反對美國支持蔣匪殘軍。他警告說：如果有人企圖把緬甸變成攻擊中華人民共和國的基地，就將遭到緬甸人民的堅決抵抗。

和中國人民一樣，緬甸人民也身受過日本帝國主義侵略戰爭的痛苦。在第二次世界大戰中，很多城市遭到徹底破壞，單只在財產方面的損失，據緬甸政府的估計，就達到一百八十二億九千八百萬盧比（約合人民幣八十六萬億元）。因此，緬甸人民反對侵略戰爭，保衛世界和平的意志非常堅決，和平運動的聲勢日益壯大。今年五月十日到十三日在仰光召開的全緬甸保衛世界和平代表大會，曾經通過了反對美帝國主義進行細菌戰、反對武裝日本、反對美帝國主義侵略朝鮮及破壞停戰談判等十六項和平決議，表達了緬甸人民要求持久和平的堅決意志。緬甸人民對亞洲及太平洋區域和平會議表示熱烈的擁護，已經選出了由各階層人民的優秀和平戰士所組成的代表團出席會議。

（戴天）

讀者來信

擁護國際科學委員會的報告書

編輯同志：

國際科學委員會已勝利地完成了調查美國在朝鮮和我國東北進行細菌戰的光榮任務。他們經過兩個月緊張的工作，進一步證實了美國進行細菌戰的滔天罪行。美國政府爲了使侵略朝鮮，進而侵略全中國和全世界，瘋狂地在朝鮮和我國東北進行慘無人道的細菌戰，而且居然無恥地反覆抵賴，企圖推卸責任和欺騙全世界人民，但是事實勝於雄辯，很多國際團體和個人，都先後證實了美國的滔天罪行。現在，國際科學委員會的報告書又徹底粉碎了美國最後的可憐藉口，國際科學委員會的光輝成就又一次說明全世界有良心的人，都會對美國進行細菌戰的罪行感到無比憤怒，都會起而揭露和控訴美國的罪行；都會加倍努力以制裁美國的細菌戰罪行。這個報告書給全世界人民提出了更充足的材料，說明美國侵略者的滔天罪行已經鐵證如山了。我們完全擁護國際科學委員會的號召，我們一定要和全世界愛好和平人民更加緊密地團結起來，爲制止科學的發明被用來毀滅人類而鬥爭。

北京鐵道學院學生 余爽

全世界愛好和平的人民團結起來
制止美國細菌戰的罪行

編輯同志：

我最近在報上看到「調查在朝鮮和中國的細菌戰事實國際科學委員會報告書」後，內心激起了無比的憤怒，美國侵略者的血腥罪行是歷史上見所未見的，不管是對蠻殘忍到極點的希特勒，或是日本帝國主義者，也不敢明目張膽地幹出這種滔天罪行。現在美帝國主義的罪行鐵證如山，這種悍然破壞國際協定的罪行是爲我國人民和全世界人民所絕對不能容忍的。我們都有父母、子女、兄弟、姐妹，因此爲了保衛我們的親人，必須拯救和平，我們一定要和全世界愛好和平的人民團結起來，堅決制止美帝國主義者的無恥罪行。

南開大學學生 馬傑

用我所有的力量來報答毛主席的恩情

編輯同志：

國慶節快到了，眼看着三年來的成就，咱們工人越來越美好的生活，心裏眞是說不出來的高興。就拿我自己來說，不但生活一點不用發愁，還因爲我是三十五年工齡的老工人，大家處處尊敬我，廠事都跟我商量，上級爲了照顧我的身體健康，還特別調我在工具室工作，叫我去牛奶站喝牛奶，在過去別說喝牛奶，就是味兒也沒聞過。最近又叫我參加識字班，想不到過了四十多年了又撈着上學了。可是解放前過的又是什麼生活啊！提起來苦處簡直數不完。打十七歲上就在德順鐵廠學徒，一氣幹了四年卻一分工錢也沒拿到；出師後在加洲鐵工廠又幹了四年，工資又少得沒法維持生活，後來祇好到碼頭上做「苦力」活，可沒料叫日本鬼子抓去拉船縴，自己在外挨打受餓不用說，家裏老婆孩子幾乎都餓死了。好容易弄到昇恒鐵工廠（即電工二廠的前身）幹鉗活，日本鬼子又實行什麼「强化治安」，弄得到處鬧饑荒，每天祇能弄一些「豆餅麵」「果仁餅」，餓得常常眼前冒金星兒暈了過去。家裏成年吃爛山芋、胡蘿蔔，後來，孩子打外邊拾回半個果仁餅就當寶貝。那時老婆生了個小閨女，因爲產前沒有正經東西吃，一點奶也沒有，逼得我活活把孩子蹧蹋死，今天想起來眞是痛心極了！鬼子這時還要減工資，改發配給「豆餅捲」，全廠鬧起罷工，當時我正病在家裏，日本鬼子不由分說抓到憲兵隊，險些把我給打死。國民黨反動派來了，照樣騎在脖子上壓着我們，物價一天三漲，拿下工資就買不到東西。要不是共產黨來了，這苦日子還不知道什麼時候完。因此，我現在兩手說啥總不讓它閒着，我有多大力量出多大力量，好來回答毛主席對咱們工人的恩情，和鞏固咱們今天幸福的生活。

電工二廠工人 王文元口述（鐵、鈞記）

受壓迫的人今天翻了身

編輯同志：

我是一個舊社會受壓迫的婦女，很小就落到惡霸張玉棠手裏，過着牛馬不如的妓女生活，受盡了折磨，曾經吞過戒指，喝過大烟，上過吊，但都沒有死掉。因此，自從逃出來後，就一心想報仇，也好給被張玉棠迫害的其他幾十個姐妹出口氣，可是在日寇和國民黨的時候，人家更是有錢有勢，別提報仇了，自個都不保。解放後，共產黨來了，給我很大勇氣，決心找張玉棠算賬。不料遇到了貪贓枉法的審判員宋裕通、李祖膺，當時把我氣病了。可是我想今天人民政府是給人民辦事的，決不能是這樣的，就又告到了最高人民檢察署。果然政府給我作主，不但把惡霸張玉棠槍斃了，還把宋裕通、李祖膺也押起來了；此外又替我治病，讓我識字。我眞不知道如何感謝毛主席和共產黨。現在，國慶節快到了，看到這三年來社會上一切新氣象，受壓迫的人都過起幸福的生活，更不知有多少感想要說，祇是我沒有文化，講不出來，總之，我就是一輩子也忘不掉共產黨的恩情，共產黨走到那裏，我要跟到那裏；用實際行動響應毛主席的號召，努力學文化，做好街道工作。

段英麟（即張嬋娥）

代郵

進步日報「三〇三號讀者」：希望你日內到一區營口道四十九號找秦同志一談。

編者

爲亞洲及太平洋區域和平會議歡呼

編輯同志：

我們北京大學的全體同學，非常關心亞洲及太平洋區域和平會議的召開，因爲這次會議，將使十六億人民進一步團結起來反對侵略戰爭，爲拯救世界和平貢獻出巨大的力量。

我們深深知道這次會議的偉大意義。只要我們團結一致反對侵略戰爭，就一定能夠拯救和平，因而年青一代的幸福生活才有保障。我們全體同學爲了和世界青年加強團結，紛紛給日本青年寫信，鼓勵他們反對重新軍國主義化和爲爭取和平而鬥爭的英勇行動。我們學生會也收到寄給日本人民的許多信件、報紙、書籍及雜誌。我們將盡一切的力量，在爲爭取和平的鬥爭中和全世界青年緊密團結。

代表十六億人民意志的亞洲及太平洋區域和平會議的召開是和平人民的一大勝利。我們預祝這次會議的成功，爲爭取和平的勝利而歡呼。

北京大學通訊組

期待和平在全世界實現

編輯同志：

我們北京師範大學的全體同學和全世界愛好和平的人們一樣，以殷切的心情期待着全世界和平的實現。對於在北京召開的亞洲及太平洋區域和平會議，大家都覺得特別興奮和愉快，並表示要決心盡自己的力量，廣泛而深入地作好宣傳工作，動員大家都來參加保衛和平的鬥爭。

渴望和平的心情愈迫切，我們就愈憎恨侵略戰爭，和那些戰爭的挑撥者。因此，也就更加熱愛我們在朝鮮前線打擊侵略者的志願軍、朝鮮人民軍和他們英明的指揮員，爲了表示堅決保衛和平、反對侵略戰爭，在亞洲及太平洋區域和平會議召開的前夕，同學們紛紛給金日成、彭德懷、朝鮮人民軍和中國人民志願軍寫了五百六十九封慰問信。在那些信件中，充分表達了同學們熱愛和平、保衛和平的鋼鐵意志。許多同學的信中都說：「你們（指志願軍）是毛澤東的英雄兒女，是捍衛和平的柱石，我們以全力支持你們。亞洲及太平洋區域的幾十個國家的代表來到我們偉大而壯麗的首都——北京開會，與你們在朝鮮前線英勇戰鬥的勝利是分不開的。」很多同學，將自己暑期參加露營和旅行的照片，以及自己心愛的東西也附在信裏。這種對於捍衛和平的戰士的無限熱愛，就是對侵略者的憎恨，特別是憎恨那些破壞人類幸福生活的吃人生番。

北京師範大學通訊組

我們相信和平會議將獲得重大成就

編輯同志：

亞洲及太平洋區域和平會議即將在北京召開了。這次會議是代表愛好和平的十六億人民爲了保衛亞洲和全世界和平的正義行動，我們完全擁護這個會議，並相信這次會議將會獲得重大的成就。

美國政府悍然不顧全世界人民的反對，明目張膽地在朝鮮及我國東北進行細菌戰，更濫肆轟炸朝鮮和平居民，拖延及阻撓朝鮮停戰談判；同時在歐洲和東南亞成立侵略組織，强行建立軍事基地。在這種緊張的國際情形之下，亞洲及太平洋區域和平會議的召開，是完全符合於亞洲和全世界愛好和平人民的意志的。

亞洲及太平洋區域的和平人民，雖然信仰不同，種族不同，但是，十六億人民的和平願望卻是一致的。這次會議將使亞洲及太平洋區域的和平人民進一步認識到和平民主力量的無比强大，我們相信只要堅決反對戰爭，就能贏得和平，因此亞洲及太平洋區域的全體人民通過這次大會，將更緊密地團結起來共同制止美國强盜在朝鮮的罪行，和反對一切侵略者在亞洲及太平洋區域的侵略行爲而鬥爭。

在全世界和平人民的一致擁護和熱烈的支持下，亞洲及太平洋區域和平會議必能得到輝煌的勝利，給世界和平運動以巨大的貢獻，使亞洲及太平洋區域和平得到更有力的保障。

南開大學文學院全體同學

亞洲及太平洋區域和平會議召開
標誌着和平陣營的壯大

編輯同志：

亞洲及太平洋區域和平會議即將召開，我們八區梁家嘴的全體宣傳員正以無比興奮的心情來迎接這個會議。我們認爲，正當亞洲及太平洋區域各國遭受到戰爭威脅的今天，適時地召開這個會議是有着重大意義的，同時我們更預祝大會成功。

美國侵略者的窮途末路日子到了，儘管他利用慘無人道的細菌戰，也是挽救不了他那垂死的命運的。這次會議是包括亞洲及太平洋區域各國家愛好和平人士，也標誌着世界和平陣營的空前壯大。我們中國人民是愛好和平的民族，我們絕對要和全世界愛好和平的人民緊密團結起來，一道來拯救和平，堅決反對戰爭，特別是反對以美帝國主義爲首的侵略集團。我們八區梁家嘴全體宣傳員們，爲了祝賀和平會議在我國首都——北京召開，我們一定要做好宣傳工作，深入羣衆，更廣泛地揭發美國侵略者製造戰爭的一切陰謀。

八區梁家嘴宣傳委員會全體宣傳員

三年來我國水利建設的偉大成就

中央人民政府水利部部長 傅作義

（一）導語

三年來我國人民在水利建設方面已經獲得很大的成就。

在這三年當中，經過全國人民的努力，我們已經改變了國民黨反動統治時期河道失修的狀態，基本上解除了我國人民幾千年所受洪水災害的嚴重威脅，保證了大部地區農業生產和人民生活的安全。一九四九年全國水災面積在一億畝以上，一九五〇年爲六千萬畝左右，一九五一年爲二千一百萬畝左右，一九五二年截至九月二十日爲一千六百餘萬畝。這個統計數字說明，全國水災面積是在逐年迅速縮小之中。

在這三年當中，我國人民在水的利用上也有巨大的發展。截止一九五二年六月，華北地區灌溉面積比一九四九年增加一倍。雨量缺少的西北地區，一九四九年平均尚只三人兩畝水澆地，但現在已發展到平均每人一畝水澆地。三年來全國共擴大灌溉面積約四千九百五十餘萬畝。另外有一億八千四百餘萬畝農田，因爲增加和改善了水的供給而得免於旱災。

三年來我國水利事業的發展，首先是爲農業的恢復和發展服務。但是，從一九五一年起，我國治水方向已經從局部治理轉向於全流域的開發，從消極的除害轉向於積極的興利，從防禦洪水轉向於控制和利用洪水，特別是由於大量的水庫的修建，我們對水的利用已趨向於多目標的開發，因此我們在農田灌溉以外，還做了一些水力發電和改進航運的事業。配合我國工業化的需要，今後這些事業還將有更大的發展。

在我國面積這樣廣闊、河流這樣衆多、雨量變化這樣懸殊的土地上，造成這樣一個變化，不是一件容易的事情。三年來直接參加水利工程的人民有二千萬人左右。完成土方約不完全的統計，在十七億立方公尺以上，相當於挖掘十條巴拿馬運河或二十三條蘇彝士運河。另外還有數量衆多的現代化建築工程。

（二）三年來許多河流開始進行根本的治理

三年來，我們對於全國四萬二千餘公里堤防，絕大部分進行了培修。對一些水災比較嚴重的河流，如淮河，華東的沂河、沭河，華北的永定河、大清河、潮白河等，已經開始進行全流域的根本治理。長江、黃河這些特別巨大的河流，因爲治本工程不是短期所能完成，也舉辦了臨時性的有效的防禦措施，以解除異常洪水的威脅。

毛主席倡導的根治淮河的工程，是新中國第一個全流域的多目標的治水的計劃。它一方面要使淮河流域將近六千萬人民和二十二萬平方公里的土地永絕水患，同時要利用淮河的水流發展大約五千萬畝的農田灌溉，改進二千公里的航道系統，並配合農工業動力的需要，建造一定數量的水力發電站。爲達到這個目標，正在舉辦着三類工程：一類是蓄水工程，要在淮河各個支流的上游興建十三處蓄水庫，並在沿淮十七處湖泊窪地修建控制工程，共蓄水二〇〇億立方公尺，藉以控制和調節淮河的水量，使它在洪水時期不致泛濫成災，在枯水季節有充足的水量供給灌溉、航運和發電的需要。一類是河道整理工程，包括疏浚舊河，開挖新河，修堤和展寬堤距等。要求幹支流的河道能安全宣洩經過蓄洪調劑以後的洪水，並恢復廣大地區內被破壞了的排水系統。完成這些措施，可以免除洪水的泛濫和數千萬畝農田的澇災。另一類是發展水利的工程，就是利用水庫湖泊攔蓄的水，舉辦灌溉和水力發電工程，並修建船閘，整理航道，以改進淮河的航運事業。其中利用洪澤湖水灌溉的蘇北灌溉渠，即可保證和擴展灌溉面積二千五百萬畝。將來淮河、蘇北灌溉總渠，和運河、長江的航道聯接起來，汽輪航行可自上海北至隴海鐵路，東至黃海，西至河南京漢鐵路。

治淮工程從一九五〇年冬季開工，現在已進行到第二年度，在控制洪水方面，已完成水庫三處，湖泊窪地蓄洪工程十五處，可以控制洪水一百億立方公尺。在整理河道方面，共修復幹支流堤防二千一百九十餘公里；二十幾條支流有的進行了徹底的疏浚，有的進行了初步的疏浚，共完成疏浚工程二千八百八十公里。蘇北的灌溉總渠一七〇公里的幹渠和主要水閘都已完成。配合蓄洪、灌溉、修堤和疏浚工程，共修建涵閘一百三十八座。其中淮河幹流上的潤河集分水閘，蘇北灌溉總渠上的高良澗進水閘，運東分水閘，和東、西淝河的控制閘都是很大的水閘。這些工程已經使淮河流域的人民擺脫了水災的經常威脅，即使遇到最大洪水，也可保證主要地區不致受災，並爲淮河流域水利資源的全面開發打下了基礎。至於全部工程，則須到一九五五年才能完成。

黃河是世界著名的多災的河流，根據歷史上二千五百年的記載，平均十年就有四次決口。可是自從一九四七年黃河下游大部解放到現在已經六年的時間，雖曾發生幾次巨大的洪水，但在人民力量的防禦下，都已平安度過。幾年來我們做了八千二百餘萬立方公尺的土工，一百七十幾萬立方公尺的石工，使黃河下游河南、平原、山東三省的一千三百公里的大堤一般高出最高水位一．五至二．五公尺，所有臨水的險工埽壩，除去山東利津一段以外，都把臨時性的稭埽換成了鞏固的石工。特別是最近二年廣泛推行了平原省農民靳釗所創造的錐探堤防的方法，對兩岸大堤普遍進行了錐探檢查，在古老的堤防內部，發現三、四萬處獾洞鼠穴都進行了整理修補，堤防工程乃達到了空前的鞏固。

爲了禦防異常洪水，並解除下游解凍時期冰凌壅塞所造成的災害，一九五一年又舉辦了北金堤滯洪工程和山東利津縣溢水堰工程。

自有比較詳細的紀錄以來，黃河發生的最大洪水，一次是一九三三年，一次是一九四二年。就水量來說，一九三三年洪水量比一九四二年更大。修築了北金堤滯洪工程以後，已可保證黃河即便遇到一九三三年的洪水，也可不致發生重大災害。另外黃河從濟南到海口一段，在春季融冰的時候，有時上游河水已經解凍而下游冰凍尙未全開，以致冰凌壅塞形成冰壩，阻礙水流，造成決口。在山東利津縣修建的溢水堰工程，已經初步解決了這一問題。至於黃河的治本工程，目前也正在積極準備之中。

長江是比黃河災害較少的河流，可是根據歷史上的紀錄，較大的水災平均亦達十年一次。因爲水量過大，問題亦不易解決。湖北的荊江段又是長江水災威脅最嚴重的一段。

三年來我們整理了長江中下游的堤防，全流域共做土工二億一千七百餘萬立方公尺，現在幹流堤防已可保證歷年最高水位（按不同地段分別爲一九三一及一九四九年洪水位）不生潰決。爲了解除荊江段的嚴重水災，一九五二年舉辦了荊江分洪工程，一方面加強長江左岸一一四公里的荊江大堤，另一方面確定長江右岸虎渡河以東，荊江右堤以西，安鄉河以北，共九二一平方公里的低窪地區爲分洪區。修建了長達一〇五四．三七五公尺的進水閘，和長達三三六．六公尺的節制閘，做爲操縱控制的機關。這樣，長江萬一遇到一九三一年的最大洪水，分洪區可以分蓄長江一部分流量，降低長江水位，以保障荊江兩岸人民的安全。

華東的沂河沭河流域，是一個歷史性的災區。這些河流，先前是和汶水、泗水滙入淮河入海。由於歷史上黃河對淮河河道屢次的侵襲，使這些河流失去了通暢的入海的道路，它們在下游互相溝通，互相侵擾，一個河道泄水，各河都要發生水災。常年受災的地區，約有一千六百餘萬畝。從一九四九年到一九五二年，蘇北和山東的人民，修建了長達一百八十餘公里的沂河新道，和長達六十九公里的沭河新道，使兩河洪水有了適當的宣洩的道路。對於流域以內的排水河道進行了普遍的疏通整理，以減少澇災。爲了維持運河的航道，並且整修了淮陰船閘，在皂河新修了船閘和節制閘。現在不但是沂沭河流域已經獲得兩年的豐收，並且改善了中運河的航道。廢棄百年的中運河恢復通航。

華北的白河水系，五條大河都在天津經海河入海，各河上游源短流急，洪水的來量很大，而海河則容納不了這些洪水，所以在河北省經常發生嚴重的水災。現在已經開始進行根本治理的有潮白河、永定河和大清河。

潮白河在一九五〇年完成了下游新道，已經可以初步防禦較大洪水不致成災，上游的水庫正在籌建。永定河在下游進行了堤防的整理和加強，上游開始進行了水土保持工作，另外計劃修建三個水庫，其中最大的官廳水庫已經開工，一九五三年洪水到來以前即可基本完成。這個水庫完成以後即可基本消滅永定河的水患，並且可有一定數量的水力發電、城市工業用水和農田灌溉的利益。大清河在下游開闢一個分水的減河，一九五一年已經完成一部分開墾工程，一九五三年可全部完成，上游的水庫也在進行基礎鑽探和其他準備工作。

此外，廣東的珠江，湖北的漢水，三年來都進行了大規模的整修堤防。華東區的浙江、江蘇和上海市沿海一帶，有共長五七六．四三公里的海塘，保護着沿海一帶一、四〇〇餘萬畝農田。這些海塘，在國民黨反動統治時期，多年失修，經過人民政府兩年來鞏固加強，及今年七月巨大颱風的實際考驗，已可分別在八級至十級颱風情況下，保證一九四九年最高潮水位不生潰決。

（三）强大的防禦工程和強大的防汛組織相結合，使水災面積逐年縮小

在堤防整修和河道的治理以外，使我們能夠戰勝洪水的另一個有力的因素，是全國人民積極的有組織的防禦力量。這也是新中國生產戰線上的重要特點之一。

中國有許多河流所以發生水災，主要是因爲泥沙淤塞所致。洪水帶來的泥沙使下游河床逐漸抬高，河槽不能固定，堤防防禦洪水能力也被逐漸減弱。要解決這個問題，必須在各河上游造林、植草、改良農作方法、修造谷坊梯田，以防止洪水沖刷。這是過去許多水利學者都知道的事情，可是因爲這一工作必須在政府領導之下，發動多數人民，長期進行工作，才能收到效果，所以在舊日中國永遠不能實現。自從人民政府成立以後，從一九五〇年起，在山東的沂河沭河上游，在東北的遼河上游，在河北的大清河上游，在西北的黃河上游，在察哈爾的永定河上游，在河南的淮河上游，都已在地方政府領導下，由組織起來的農民，修建起數以萬計的綏壩，並配合農林部門開始進行山區的改造。這一工作的發展，對與洪水的鬥爭，已經起了一部份作用，將來還要起更大的作用。

另一個羣衆性的巨大工作，是在洪水時期的防汛工作。在這三年當中每年在洪水到來以前，全國大部地區，都在地方負責首長的親自領導下建立起防禦洪水的指揮機關，發動人民，對所有防洪工程進行普遍的檢查；配合郵電部門，建立全國規模的報汛網；到洪水到來的時候，沿河人民有組織的上堤巡守，以防止發生意外。這强大的防禦工程和强大的防汛組織相結合，全國水災面積才能逐漸縮小。

（四）農田灌溉事業的迅速發展

三年來，在發展灌溉、增加生產和防止旱災的工作上，我國人民也有很大的成就。

在這三年當中，全國共舉辦現代化的灌溉工程三百五十八處，這些工程對於防止旱災也有較大的保證。其中較大的如黃河上的引黃灌溉濟衛工程，現在灌溉面積四十八萬畝，將來可發展至一百萬畝以上，並可補給衛河的枯水流量，使新鄉到天津九百公里的航道終年暢通。東北的東遼河、盤山、查哈陽、郭前旗四大灌溉工程，現在已經灌溉農田六十餘萬畝，將來可擴展到四百餘萬畝。綏遠的黃楊閘工程，改善了黃濟渠、楊家河、烏拉河三渠水量的供給和控制，不但可以免除泛濫的災害，並可逐步增加灌溉面積一百餘萬畝。察哈爾的桑乾河、渾河、御河等淤灌工程，利用洪水灌溉，目前已灌農田三十餘萬畝，可逐步擴展到九十八萬畝。山西新建的滹沱河、瀟河及潭垣渠等灌溉工程，共可灌溉農田六十餘萬畝。陝西省整理擴充涇、渭、洛、漢、褒、湑等渠即增加灌溉面積五十餘萬畝。新疆省由於人民解放軍大力經營農田墾殖，灌溉事業有更大的發展。至於淮河上的蘇北灌溉總渠，主要工程雖已完成，但因分支渠道尙未修竣，沒有計算在內。

和這些工程同時，各地人民政府也大力推進了羣衆性灌溉事業的發展。根據不完全的統計，全國新建和整修的小型渠道和蓄水塘堰共三百三十六萬餘處，這些工程有的是擴大了灌溉面積，有的是增加了蓄水容量，使原來灌溉的田畝在較長的時間內都可得到適量的灌溉用水，因而減免了旱災。全國新鑿和修復水井共六十六萬八千眼，貸放水車二十九萬三千輛，使各地對於地下水的利用，得到普遍的發展。此外還恢復和增加了機械灌溉排水工具十一萬七千五百馬力，對於增加灌溉和排除內澇積水也有很大的幫助。

另外，過去在反動統治時期，渠道塘堰等灌溉工程是在地主階級操縱把持之下，他們中間存在着很多爭執，有勢力的地主壟斷水源的利用，使原來的灌溉設備在水的使用上存在着很大的浪費。人民政府成立以後，加強對各種灌溉設備的管理，普遍實行民主改革，並且接受推廣蘇聯先進經驗，講求經濟用水，這對現在擴充灌溉面積，已經起了很大作用。這方面的工作將來還要繼續加強。

（五）結束語

在三年的時間裏，我們所以能夠獲得這樣的成就，主要的原因是由於毛主席偉大的鼓舞號召，是由於中國共產黨堅強有力的領導，是由於新民主主義政治制度的優越，以及在這個新的制度下所產生的新的思想，新的勞動態度和新的生產技術水平相結合的結果。蘇聯先進經驗的幫助，也起了重要的作用。

解放了的人民，自己做了生產事業的主人，生產效率就迅速提高。土工效率過去是每人每日一公方或不到一公方，現在有很多地區已普遍提高到四公方五公方，並有個別的隊，組，全隊全組做到每人每日八公方十公方。在蘇聯先進經驗的幫助之下，我國人民已經迅速地掌握了進步的科學技術。一九五一年建築的控制淮河幹流的潤河集分水閘，口門總寬五五七公尺。從開始到完成只用了三個月的時間。今年長江上的荊江分洪工程，一個閘長千餘公尺，另一個閘長三百三十餘公尺，總共只用了七十五天的時間。

三年以來，人民政府所用在水利建設方面的經費，一九五〇年相當國民黨反動時期水利經費最多一年的十八倍，一九五一年相當四十二倍，一九五二年相當五十二倍。水利建設完全是和平建設，我國政府用在水利建設上的經費有這樣巨大的數量，這可以清楚地向全世界說明：我國人民的意向是什麼。我們的意向是要和平地建設自己的幸福生活。我們從來不去侵略別人，也堅決反對別人侵略我們。我們擁護和平，並願和全世界的和平友人站在一道，堅決打退戰爭販子對和平的進攻。

【新華社北京二十日電】

三年來新中國農業生產上的偉大成就

中央人民政府農業部部長 李書城

中國人民，在毛主席、中國共產黨和中央人民政府的領導之下，進行着巨大的國家建設工作，三年來，各方面都已經獲得了偉大的勝利。現在我扼要地講一下農業生產方面三年來的成就。

三年來，由於人民政府的大力扶持和全體農民的努力，全國農業生產不但恢復到抗日戰爭以前的水平，而且超過了這個水平。這個輝煌的成就是值得慶幸的。由於這個成就，廣大農民的物質生活和文化生活已經得到顯著的改善，整個國民經濟全面發展的基礎已經穩固起來。

在我們迎接和慶祝第三屆國慶節的時候，爲了更充分地瞭解農業生產成就的巨大意義，回想一下三年前開始恢復生產時全國農業生產低落的情況是必要的。從抗日戰爭開始到全國解放的十多年間，由於日寇和蔣介石匪幫的摧殘破壞，農民的生產資料遭受了嚴重的損失，到一九四九年，全國耕畜減少了百分之十六，主要農具減少了百分之三十。廣大農民在政治上和經濟上遭受着殘酷的壓迫和剝削，既無情緒也無力量進行擴大再生產。因此，解放以前全國農業生產水平一年比一年降低，到一九四九年糧食產量已經降到戰前水平的百分之七十四．六，棉花降到百分之五十二。解放以後，中央人民政府就在這樣生產水平低落，農村經濟凋敝的基礎上，領導全國農民以很快的速度進行了巨大的恢復工作。

三年來，農業生產呈現了逐年上昇的趨勢。如以一九四九年糧食產量和棉花產量當作一百，那麼糧食產量，一九五〇年上昇爲一百一十七，一九五一年上昇爲一百二十八，今年可以上昇到一百四十上下；棉花產量一九五〇年上昇爲一百五十九，一九五一年上昇爲二百五十二，今年可以上昇到三百上下。從現在各地莊稼生長和收穫的情形看來，今年的生產計劃可以完成，並且可能超過。這樣，我國今年糧食產量將超過戰前百分之九，棉花將超過戰前一半以上，茶葉約比一九五〇年增產兩倍半，烤菸約比一九五〇年增產兩倍，家蠶絲約比一九五〇年增產百分之五十。水菓產量也大大提高，其中柑桔產量增加了一倍。

三年來，我國的畜牧業也有顯著的進展。各種牲畜顯著增加，大牲畜增加百分之二十六，綿羊增加百分之四十二。由於積極開展了獸疫防治工作，各種牲畜疫病發生率逐年降低。三年來，一共防治牲畜疫病四千多萬頭。流行最廣的牛瘟，現在已經基本上被消滅了。

水產業的恢復和發展，在這三年來也有很大的成就。一九四九年全國漁業總產量下降到戰前生產水平的百分之三十左右。中央人民政府成立以後，大力扶持漁民恢復生產，廢除封建剝削制度，三年來漁業產量約增加三倍。新中國的水產業已經呈現了新的面貌。

三年來，我國的農業、畜牧業和水產業能夠這樣迅速地恢復和發展，究竟是什麼原因呢？我們必須認識到，這是因爲有了中國共產黨和中央人民政府的正確領導。在這正確的領導下，我們實行了一系列發展農業生產的政策，做了一系列發展農業生產的具體工作。這些政策和工作，最主要的有下列幾項：

首先是有步驟地在全國範圍實行了土地改革，解放了農業生產力。廣大農民成爲自己土地的主人，生產積極性空前提高，因而他們的生產和生活很快地得到改善。舉一個華僑家鄉的例子吧，福建省晉江縣山雅村幾乎有二分之一的農戶是華僑的家屬，土地改革前他們多半都是吃甘薯過日子，現在分得了土地，家家經常吃白米飯了，今年全村早稻產量比國民黨反動統治時期提高了三成。實行土地改革比較早的地區，生產的發展就更爲顯著了。隨着廣大農民物質生活的改善，文化生活也提高了。一九五一年上半年，全國農村中的冬學已經有二十五萬處，常年民校已經有十五萬處。現在，有很多互助組，農業生產合作社都訂閱了報紙和雜誌。一切事實都證明，土地改革是促進農業生產迅速恢復和發展的基本的因素。

其次是貫徹了毛主席所指示的「組織起來」的方向。目前全國已經有百分之四十以上的農戶參加了各種形式的互助組，各地成立了四千多個農業生產合作社，創辦了十多個集體農莊。事實證明，互助合作組織的形式越是高級，生產上的優越性就越大，農作物的收穫量也就越高；而組織形式一般是由低級到高級，循序漸進，根據農民生產需要和覺悟程度逐步向前發展的。「組織起來」使得廣大農民共同發展生產，它與少數人生活上昇、多數人生活下降的資本主義路線是根本不同的。它是使廣大農民普遍增產，使最大多數人民獲得最大利益的最好的保證。爲了對農民進行集體化的示範教育，三年來全國各地舉辦了五十二個規模較大的機械化國營農場，這些農場雖然仍在試辦階段，但是已給農民指示出發展生產的遠大前途。

第三是貫徹了一系列獎勵生產的政策。三年來發放大批農業貸款，幫助貧苦農民解決了缺乏牲畜、農具、種子、肥料等的困難；實施合理的價格政策與收購政策，保證了農民出售農業產品和副業產品的合理收益；大量發展供銷合作社，充分供應農民工業產品，密切了城鄉互助；此外，「合理負擔」的稅收政策和豐產獎勵政策，對於鼓舞農民大力增產，都起了很大的作用。

第四是領導農民堅決地戰勝自然災害。由於過去反動政府的長期統治，山林破壞、河堤失修，自然災害嚴重地威脅着農業生產。三年來，在中國共產黨和人民政府的正確領導下，進行了大規模的水利建設，廣泛地開展了羣衆性的興修小型水利防旱抗旱運動，不僅控制住江淮大河的洪水威脅，並且擴大和改善了大約有二億二千多萬畝農田的灌溉面積。對於病蟲災害，也開展了規模巨大的防治運動。三年來一共動員一億兩千多萬人，在五億多萬畝耕地上，進行了艱巨的防治病蟲災害的工作，減少農產損失折成糧食約達到三百億斤以上。

第五是開展了羣衆性的技術改進工作。由於貫徹了農業科學技術和農民生產經驗相結合的、「從羣衆中來到羣衆中去」的正確路線，三年來農民生產技術已經有初步改進。積肥、施肥、選種、浸種、防治病蟲都已經形成了羣衆性的運動。全國施肥面積增加了百分之十五，施肥量增加了百分之三十。糧食作物的優良品種已經推廣播種二億多畝，棉花優良品種已經佔棉田總面積的一半以上。很多農場和先進的農民，全面地改進了栽培技術。他們接受了蘇聯的先進經驗，實行合理密植和深耕，同時對整地、施肥、選種、播種、中耕、灌溉、防治病蟲等，也都創造了一套成熟的經驗。因此，三年來，全國已經出現很多卓越的豐產典型。例如一九五一年山西省曲耀離創造了每畝棉田產籽棉九百一十二斤的新紀錄，河北省楊振儒每畝水稻產一千六百二十斤，今年山東省萊蕪農場每畝產小麥九百一十五斤，山西省武鄉縣魏名標農業生產合作社旱地小麥每畝收七百三十二斤，尤其值得提出的是，人民解放軍駐屯在新疆開都河北岸的某部，有十畝七分八厘小麥豐產地，每畝產量爲一千三百七十七斤十一兩，創造了我國歷史上最高的小麥豐產紀錄。這些典型，爲農業科學技術的普及和提高，照耀出了光明的前途。

最後，我們應當特別提出的是，在廣大農村熱烈開展着的愛國增產競賽運動。這個運動，是廣大農民爲抗美援朝、土地改革、鎮壓反革命三大運動的偉大勝利所鼓舞而開展起來的，是農民羣衆政治積極性與生產積極性空前高漲的具體表現，是千百萬勞動大軍所掀起的波瀾壯闊的生產高潮。從這個高潮裏，我們可以看到，我國的農業生產力正在蓬勃地發展着；也可以看到，潛藏着的一切發展生產的可能性，正在逐漸被發揮出來，成爲提高生產的生動有力的因素；我們更可以看到，我們農村經濟正在逐漸走向無限美好的前程。

三年來，我們農業生產上的成就是偉大的，但是，我們還只是稍稍超過了舊中國半封建半殖民地的落後的生產水平。我們並不爲這個水平的稍有超過而滿足。爲國家的逐步工業化，爲我們祖國的更加富強和繁榮，爲全國人民生活的更加豐裕，我們還必須有高度的信心，更積極地進行大規模的農業建設。我們確信，在英明的毛主席領導之下，在偉大的光榮的正確的中國共產黨領導之下，在優越的人民民主專政制度之下，我們幸福美好的遠景，將要日益迫近地展現在眼前了。

【新華社北京二十日電】

三年來中國人民的衛生事業

中央人民政府衛生部部長 李德全

三年來中國人民的衛生事業，隨着國家經濟的逐步恢復和好轉，正以中國歷史上空前的力量和速度向前邁進。過去許多年以來反動統治階級給人民衛生生活上帶來的惡果正在被消除，全國人民的衛生生活已呈現出一個嶄新的面貌，發病率與死亡率在減少着，出生率在增加着。人民衛生事業的成就，已爲國家經濟建設和國防建設準備下一定的條件。

我們爲消滅天花，大量接種了牛痘。一九四九年和一九五一年，全國人口的百分之四十五以上接種了牛痘，這就相當於國民黨反動統治時期最高接種紀錄的二十九倍。預定今年年底前，我們要使全國人民基本上達到普種一次牛痘的目的。由於大量接種牛痘的結果，今年較一九五〇年的天花發病率已減少了百分之九十。三年來又曾以大力改善環境衛生，保護水源，清除垃圾，加強交通檢疫，並有重點地注射霍亂疫苗，使我國已經是第四年度未發現一例真性霍亂。在鼠疫的防治上，三年來，經過羣衆性的捕鼠滅蚤、清潔運動和適當的接種疫苗，已受到有效的控制，而且在某些地區已被消滅。鼠疫在中國土地上已經不再是威脅人民最大的疾病了。由於環境衛生的日益改善，使其它疾病如瘧疾、黑熱病、日本住血吸蟲病的發病率，也已銳減。

在保護母親和嬰兒健康的工作上，三年來全國各地已組織了一萬七千八百三十五處接生站，訓練改造舊接生婆約十二萬七千餘人，大量推行了新接生法，開始灌輸新育兒法，使嬰兒、產婦死亡率大大降低。以平原省柳林村的出生死亡率一例來說：該村一九四九年新生嬰兒十人死八人，一九五〇年生十一人，死四人，一九五一年生十三人死三人，今年上半年生五人都健壯地生存下來。隨着人民健康水平的提高，全國的出生率已逐漸增加，有的地區的出生率已由解放前的千分之三十達到千分之四十五到千分之五十四。我們婦幼衛生工作者，將以最大的努力，使每個母親生下來的可愛的兒女，都活得很健壯。這樣，我們國家的人口將會有飛躍的增加。

少數民族地區的衛生，一向是最差的，個別地區死亡率是駭人聽聞的。但是，自全國解放以後，經過派遣防治隊、建立衛生基層組織與防治性病的結果，在少數民族地區，人口減少的趨向已開始停止，更有不少的地區人口已有顯著的增加，如內蒙陳巴爾虎旗據一九五一年上半年的調查：出生的人口就增到一百四十六人。目前在內蒙、新疆、青海以及其他各省民族自治區，凡少數民族佔百分之五十以上人口的縣份都建立了衛生機構，現已有衛生院二百六十五所，公立醫院二十四所，經常的巡迴醫防隊四十八隊，並在那些地區基本上實行了免費治療。現正在積極設法培養各少數民族的民族衛生幹部，以解決衛生人員的不足。

在工礦衛生方面，全國工礦區普遍地建立了衛生基層組織、醫療機構以及安全衛生委員會。東北工礦中的醫師百分比較各區爲大，因而保障職工健康的效果亦較大。在工業中職工的災害和職業病，由一九四九年的百分之六．四，降低到一九五一年上半年的百分之一．六。此外，並在治淮、導沂、荊江分洪、修築成渝鐵路等項偉大建設工程中派遣大量防疫隊和醫療隊配合工作，保障了數百萬民工的健康，使各項工程任務能勝利完成。

隨着各項衛生工作的開展，衛生機構也逐步得到恢復和發展。截至一九五一年底止，縣衛生院的建立已達百分之九十一．二，到本年底縣級衛生機構將全部建立起來。全國公立醫院較解放前增加百分之二百七十五．四，病床增加百分之三百。區、村的衛生機關，則採取了公辦、公私合辦、民辦公助、聯合診所、醫藥合作社等形式，這種衛生機關現正在發展着。今年六月中央人民政府政務院公佈了國家工作人員實行公費醫療預防的指示，使數百萬國家工作人員得到了醫藥的照顧，而且這一公費醫療預防制度將逐漸擴大其範圍。

爲適應國家衛生建設的需要，中央人民政府衛生部曾注意到大量培養高級的、中級的、初級的醫藥衛生人員。全國醫藥院校、專修科、中級醫學校與訓練班，一九五〇年比一九四九年增設了百分之一百九十，一九五一年又增加百分之六十二；學生人數一九五〇年比一九四九年增加百分之一百七十六．五，一九五一年又增加百分之一百四十二．九。高級醫、藥院校一九五一年的在校學生總數已超過了過去六十九年所訓練出來的醫生總數，僅一九五〇年和一九五一年所招收的醫科新生就相當過去六十九年畢業醫生總數的百分之六十以上。這些新的青年學生，是在新的學制和新的教育原理指導下培養着，不久的將來，他們將爲新中國衛生事業的建設發揮不可估計的力量。

我國人民在反對美帝國主義對我國所進行的滅絕人性的細菌戰的鬥爭中也取得了勝利。美帝國主義者爲了挽救它在朝鮮戰場上的悲慘失敗，對中朝兩國人民使用了細菌武器，企圖用細菌武器來窒息中朝人民的反抗力量。但是事實與美帝國主義所妄想的完全相反。中國人民的回答就是以排山倒海之勢，在前方，在後方以至在全國展開了一個大規模的愛國衛生運動，許多地區絕大部分成年人和兒童都參加了這個運動，受到了衛生常識的教育，加深了對美帝國主義的仇恨。他們自動提出了「八淨」（孩子、身體、室內、院子、街道、廚房、廁所、牲畜圈都要乾淨）、「五滅」（滅蠅、蚊、蝨、蚤、臭蟲）、「一捕」（捕鼠）的要求，和「打死一個蒼蠅就是消滅一個美國鬼子」的口號。據最近的不完全統計，全國人民已捕鼠四千四百多萬隻，滅蠅、蚊、蚤等共二百多萬斤又一百九十多億隻，清除垃圾一千五百萬噸以上，疏通溝渠二萬五千九百多公里又七十五萬多條，並填平了大批污水坑，填平了據傳說是修萬里長城時挖的山海關南關大水坑。在揚州，清除了太平天國時代所留下的垃圾。成人與兒童在集體研究中發明了各式各樣的捕鼠、減蠅、滅蚊的器具和方法。有的人捕鼠數百隻，有的人撈孑孓一百斤以上。許多城市的樹洞都堵起來了。出現了沒有或很少蒼蠅的城市和區、村。轟轟烈烈的愛國衛生運動，從城市到鄉村，從環境衛生到個人衛生，不分男女老幼，上下一致，雷厲風行，其結果不只對美帝國主義的細菌戰給了有力的打擊，並且把解放以前多年來不講衛生的風氣改變了，疾病因之也大大減少。愛國衛生運動是人民力量與科學的總檢閱，是三年來衛生建設成績最大最驚人的發展。美帝國主義的殘暴行爲，在中國人民的面前又一次遭到可恥的失敗。

我們之所以能取得這些成績，首先是由於毛主席的英明領導和他長期對人民衛生事業的關心。中國人民衛生工作者遵照了毛主席指示的精神，在一九五〇年的第一屆全國衛生會議上就決定了「面向工農兵、預防爲主、團結中西醫」爲衛生工作的三大原則，製定了健全和發展全國衛生基層組織、發展衛生教育和培養各級衛生工作人員、醫藥衛生事業中的公私關係、醫藥界團結互助學習等四項決定。在實際工作的考驗中證明了這些原則和決定的正確性，從而獲得了偉大的成就。同時在三年來的具體工作中，也完全證實了：祇有依靠羣衆，在正確的方針指導下進行衛生工作，才能把人民衛生事業做好。這次愛國衛生運動已有力地說明了這個問題。

擺在中國人民衛生工作者面前的是四億七千五百萬人口的健康問題。他們的健康得到保證，則經濟和國防建設事業的速度將大大提高。這是一付艱鉅而又光榮的重担。在三年來的衛生建設上，我全體人民衛生工作者爲祖國爲人民貢獻了力量，特別在抗美援朝與反對美帝國主義的細菌戰的鬥爭中更表現了高度的愛國主義與國際主義精神，創造了英勇的模範事蹟，這是人民衛生工作者的光榮，也是我們偉大祖國的光榮。我們要將這種光榮在今後偉大祖國的建設中更加發揚起來，更好地爲人民服務。

【新華社北京二十日電】

天津市人民政府勞動局通告 勞建(52)字第六五三九號 一九五二年九月二十五日

按照中央人民政府政務院之規定國慶節應放假二日，茲將統一全市建築工人工資發付辦法，特通告如下：

一、正在繼續施工之工程，放假期間工資照發；

二、工程已全部完工或已部分完工，其報備之建築工人於九月三十日解僱者（一律按原申請調配卡片），應照原工資加發假期工資兩天；

三、放假期間如需照常工作，須事先徵得工人同意，並以雙薪發給。

以上規定適用於各國營、合作社經營之建築公司與私營營造廠及各機關、團體、學校、企業之修建工程，一般市民修繕不在此例。

副局長 林超

天津電業局關於國慶節日變更抄表日期的通告 (52)津營字第3187號

查國慶節日各機關團體皆舉行慶祝並參加遊行，我局爲適應工作需要，特將十月一、二日抄表各戶提前辦理改爲：

十月一日抄表各戶提前於九月二十八日（星期日）抄表收費

十月二日抄表各戶提前於九月二十九日（星期一）抄表收費

我局收費合亦於十月一、二日休假，繳費限期及電費滯納金亦皆順延二日特此通告。

★迎接國慶★ 中國醫藥公司 天津市公司 零售藥品 一律九五扣 減價兩星期 由九月廿四日起 至十月八日止 •門市部• 一區羅斯福路223號 電話：二、四〇二七號 慶祝亞洲及太平洋區域和平會議舉行！ 慶祝華北區物資交流大會開幕！

合併聲明新聯藥行股份有限公司啓事 豫慶公成記藥行、同茂藥行、德昌興貨棧、利昌藥行，我四家爲響應政府號召加強組織擴大經營改爲新聯藥行股份有限公司於一九五二年八月廿六日蒙工商局核准現已遵照私營企業暫行條例申請登記所有四家業務往來事項移交本公司繼續辦理關於四家之應繳應收等事請於七日內來本公司（8）小夥巷榴欄口東街六號辦理更換手續逾期概不負責特此聲明

敝廠駐津之分辦事處對津地客戶業務往來向由駐津辦人楊子中君負責辦理茲因整頓內部凡以前與敝廠駐津辦事處之客戶往來者應請與原經手人楊子中君處理自登報日起以後客戶交往可直接向上海敝廠接洽特此聲明 上海大陸機器廠啓 上海廣定路二二五號 電報掛號三〇六七六

漢瑞傑森直放 香港 10月1日到津 9月30日結關 已呈請天津區港務局備案 捷成洋行電話三・一五三一號

光明財經補習學校招生 高簿 晚七點 九點各班 高簿早七點 二十九日開學 新會計 國企 號電話三局一六二六 簡章備索 本校址一區濱江道二八一

實踐財經補習學校招生 初簿 普會 算術 高簿 國會 代數 計劃成本 成本會計 校址一區吉林路十二號 電三〇二四五 簡章備索

長風速記學校招生（招函授生）長風速記是易學易記的中文速記！是記錄語言最有力的工具！「長風速記」可以用函授的方式，使你在工作中仍可學習！（索章附郵）地址：上海西藏南路五十八弄四十四號

重要更正 永達化學廠刊登昨日本報第六版迎接國慶廣告一則應爲九八扣十天因原稿九字上有一小圈緣將九字抹去誤刊爲八扣十天特此更正

置產聲明 茲經房地產交易所介紹賣妥十區岳陽道148號房地計平房六間雙方已於九月廿五日在交易所交付定金如對上項產權有異議者限三日內提出證明文件及理由向房地產交易所申明如逾期正式成交契約後任何糾紛概由賣主負責與買主無干特此登報聲明 賣主王竇崟等 買主汪培娥

天津市永達化學廠出品 增產節約・降低成本 註冊 （運河商標） 液體阿母尼亞 海波（又名大蘇打） 硫氧（亞硫酸鈉） 慶祝華北區第二屆物資交流大會開幕 迎接中華人民共和國建國三週年 九八扣十天（本月二十五日至十月五日） 營業部：東馬路南首草廠菴東胡同八號 電話5.2079電報掛號2079號 工廠：三區辛莊街會所胡同一號 電話六局二二三六號 代銷店：天津市紫羅蘭照相館 北京市鑫力工業材料行 上海市復興工業原料行

歇業 經工商局批准歇業 欠內欠外 事速來清理 應作保等 32號 …… 慶豐順記 八區太平街

歇業 經工商局批准歇業 欠內欠外 事速來清理 應作保等 34號 …… 慶豐裕福記 二區平安街

遺失聲明：……（遺失啓事數則）

影劇分類廣告

電影：華安、天津、人民、淮海、河北、國光、光明 今天重映公演 保衛勝利果實 中央電影局北京電影製片廠出品 伊琳導演 ／ 大光明、安百、洲、平、亞、津、和平、莫斯科 保衛勝利果實 中央電影局北影製片廠出品 ／ 青年會 今演 華沙一條街 上影譯製

曲藝：紅旗 慶祝國慶紀念 最後三天 重新編排 新事新辦 曲藝照常

越劇：天華景 最後一天 葛嫩娘 明天早晚 新大鳴鑼奎

京劇：院森 華戲新楊寶森 劇團 今天夜場 挑滑車 御果園 狀元譜 桑園會 記疤痕 珠簾寨 封祭計團 官坟飯圓 明天夜場（全部）紅娘 斬馬謖 空城計 失街亭 票已售現 ／ 和共 早場 挑滑車 汾河灣 五百年後 孫悟空 探地穴 晚場 四杰村 宋江 殺惜 遇津超

秦腔

評劇：長城 出周 萬順 劇團 蕭秦娘 今早 破洪州 穆桂英 今晚（全部）二度梅

小劇場 民社 今日早晚 小女婿 明日早晚 小女婿

天津人民廣播電台今日廣播要目

中華人民共和國建國三年來 水利和農業建設的偉大成就

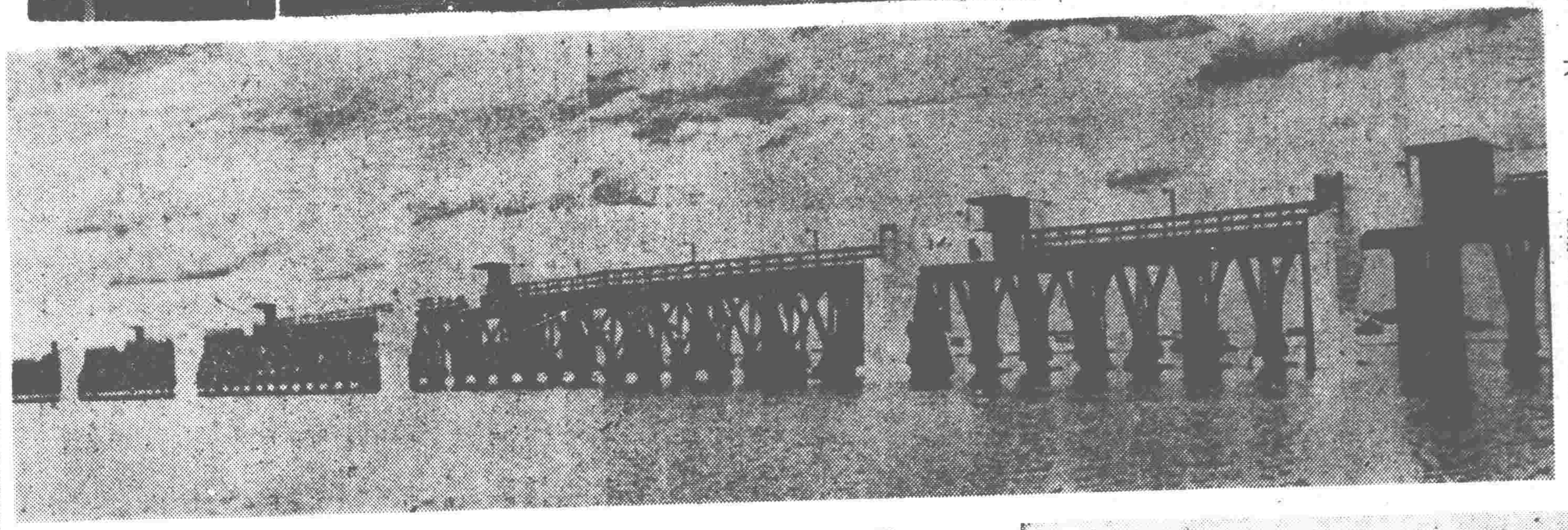

新中國水利事業三年以來已經獲得了很大的成就，改變了國民黨反動統治時期河道失修的狀態，基本上解除了我國人民幾千年來所受洪水災害的嚴重威脅，保證了大部地區農業生產和人民生活的安全。圖爲第一期治淮工程中完成的潤河集攔河閘全景，該閘與進洪閘與附近的蓄地湖泊蓄洪工程相配合，可使淮河在正陽關的最大流量從 13,000 秒公方減到 6,500 秒公方。　新華社記者　劉東鰲攝

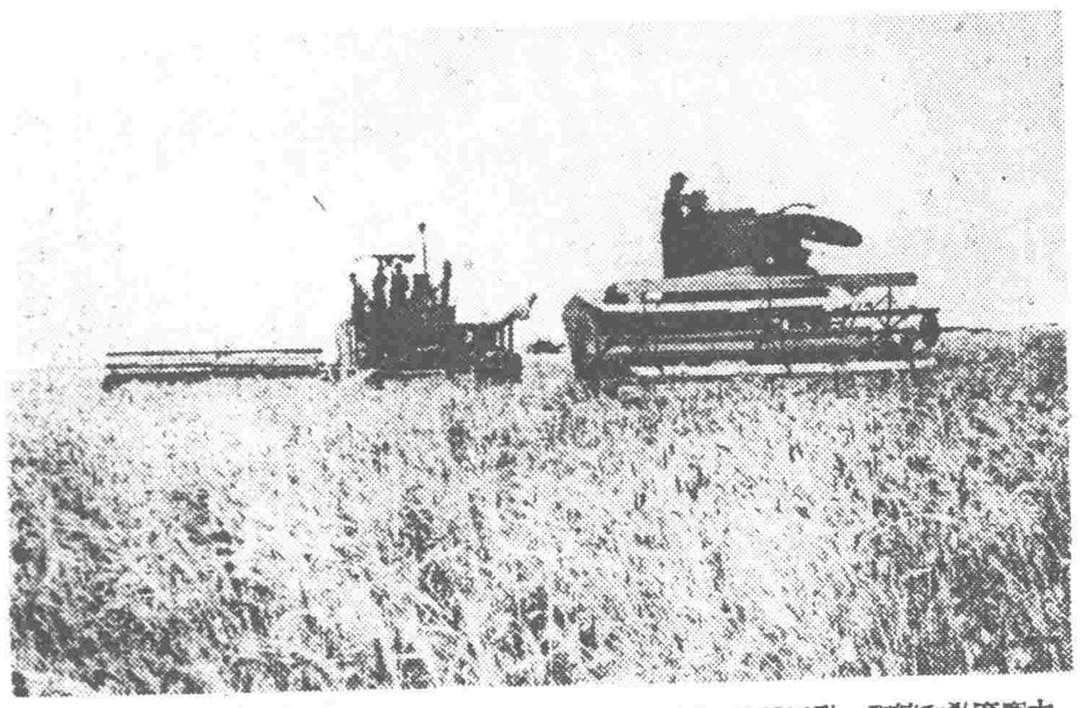

國營農場以先進的技術向農民進行示範教育，並通過各種活動，訓練和教育廣大的農民。現在全國已有五十二個規模較大的機械化農場，並在不斷地增加中。　新華社稿

我國棉花生產有很大的發展，今年計劃產量已超過歷史水平。並躍居全世界第二位。　新華社記者王純德攝

新民主主義制度下的我國農民逐步認識到集體農業的優越性，紛紛要求組織起來。據今年上半年的統計，全國已有百分之四十左右的農民參加了互助組，已有三千多個農業生產合作社、十幾個集體農莊。這是著名的東北金時龍農業生產合作社社員使用播種機的情形。　新華社稿　金振鎬攝

爲了保證豐收，全國農民在中央人民政府的領導下，和病蟲害作了堅決的鬥爭。一九五一年六月十四日，中央人民政府曾派飛機飛赴河北黃驊縣幫助農民進行消滅蝗蟲工作，這是中國歷史上的創舉。　新華社記者岳國芳攝

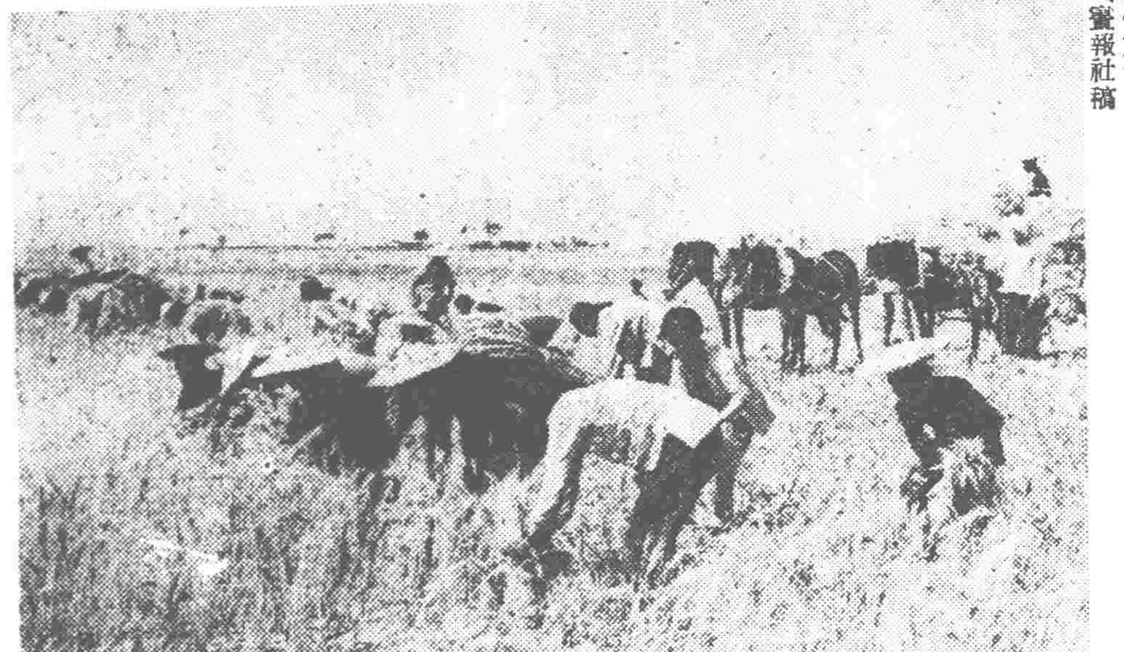

全國婦女勞動模範、山東惠民專區女農業勞模李田英在豐產運動中積極帶動了她的互助組投入生產。李田英互助組進行收麥時，貫徹了「快割、快拉、快打」的口號，經過嚴密的分工，一面收割，一面將收割下來的麥子送到場上去。

國營黃泛區農場是我國關內最大的機耕農場，它象徵着新中國農業機械化的遠景。全場職工爲了響應毛主席增產節約的號召，展開了愛國主義豐產運動，並向全國各地國營農場挑戰。圖爲農場的男女青年收割隊員看到了今年小麥豐收的情景歡喜異常，他們在忘我的勞動後，在車場上盡情的跳舞歌唱。　中國圖片供應社稿

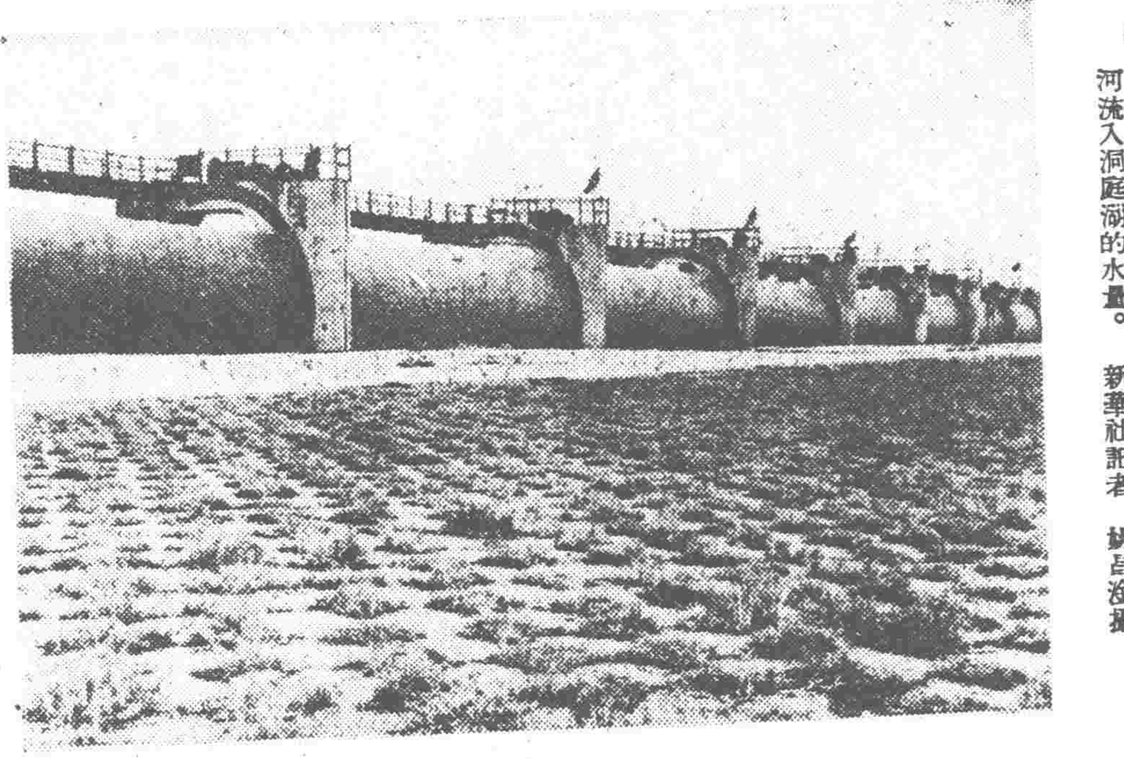

荊江分洪是緊接着治淮的第二個偉大水利工程，僅用七十五天的時間就完成了，這充分說明了新民主主義社會制度的優越性和勞動人民的無限力量。圖爲荊江分洪中的太平口進洪閘，全長一〇五四公尺，是我國最大的一座水閘。　新華社稿　黃鴻輝攝

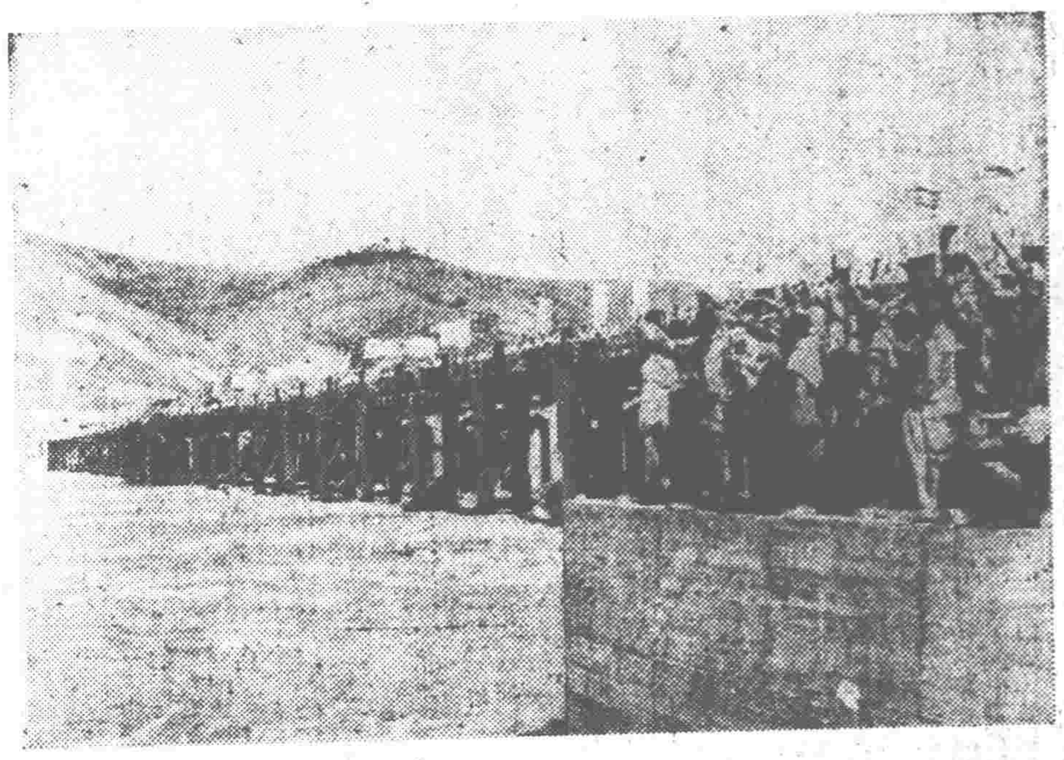

這是荊江分洪中黃山頭節制閘，該閘可以控制虎渡河流入洞庭湖的水量。　新華社記者　姚昌淦攝

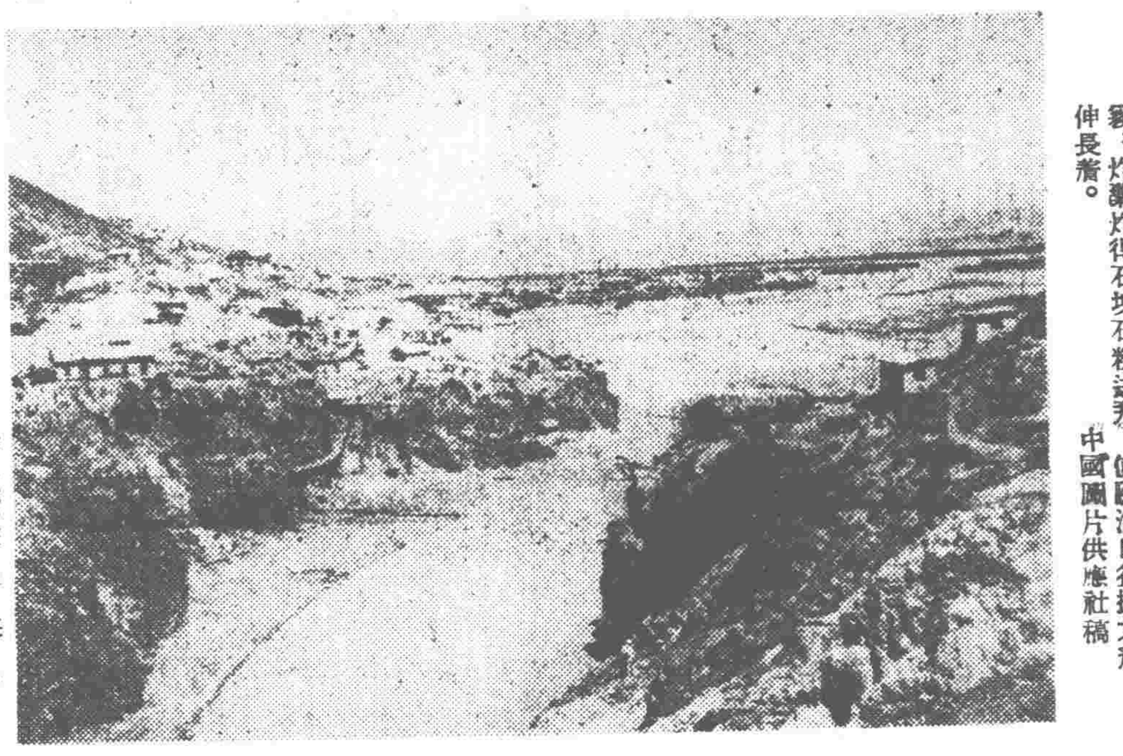

爲了根治永定河水患，中央人民政府決定修官廳水庫工程。官廳水庫是新中國目前新建水庫中最大的水庫工程之一，完成後，它將出現一個具有防洪的作用，並可供航運、發電及灌溉等需要的巨大湖泊。　人民畫報社稿

興建中永定河官廳水庫工地上，鑿石機鑿得石粉噴霧，炸藥炸得石塊石粉迸飛，使隧洞日益擴大、伸長着。　中國圖片供應社稿

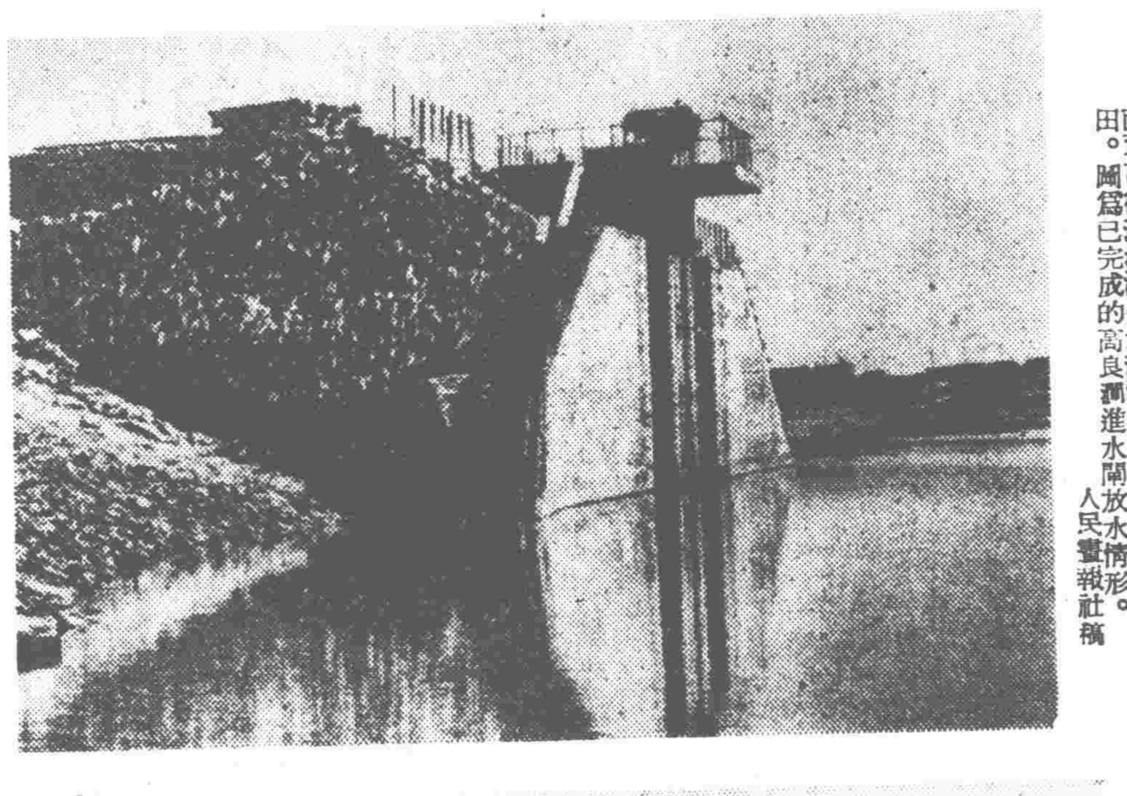

新疆水利工程——紅雁池水庫是新疆勞動人民和人民解放軍向自然進行鬥爭，解決灌溉用水問題的重要工程。這是紅雁池蓄水庫低水位放水閘。　人民畫報社稿

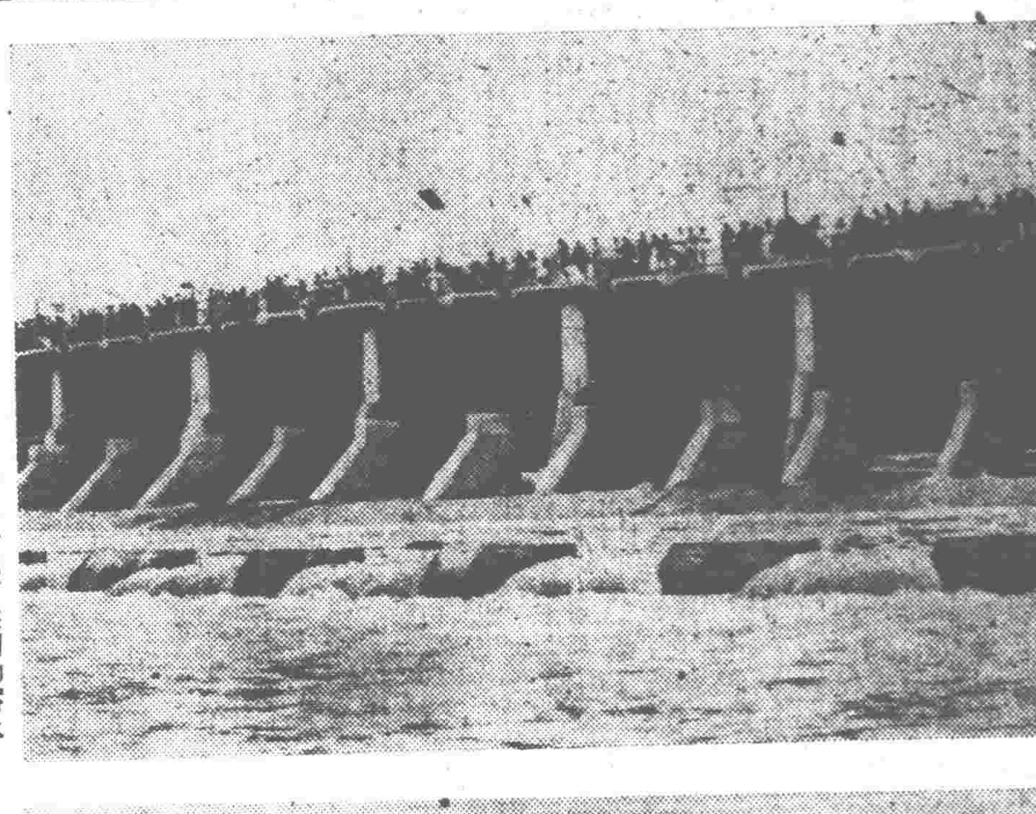

根據治淮計劃，把洪澤湖變成一個有控制的蓄水庫，然後開挖一條灌溉總渠——蘇北灌溉總渠。工程完成後，一方面可以減除蘇北的洪水災害；一方面又可從洪澤湖引水灌溉蘇北二千五百八十萬畝農田。圖爲已完成的高良澗進水閘放水情形。　人民畫報社稿

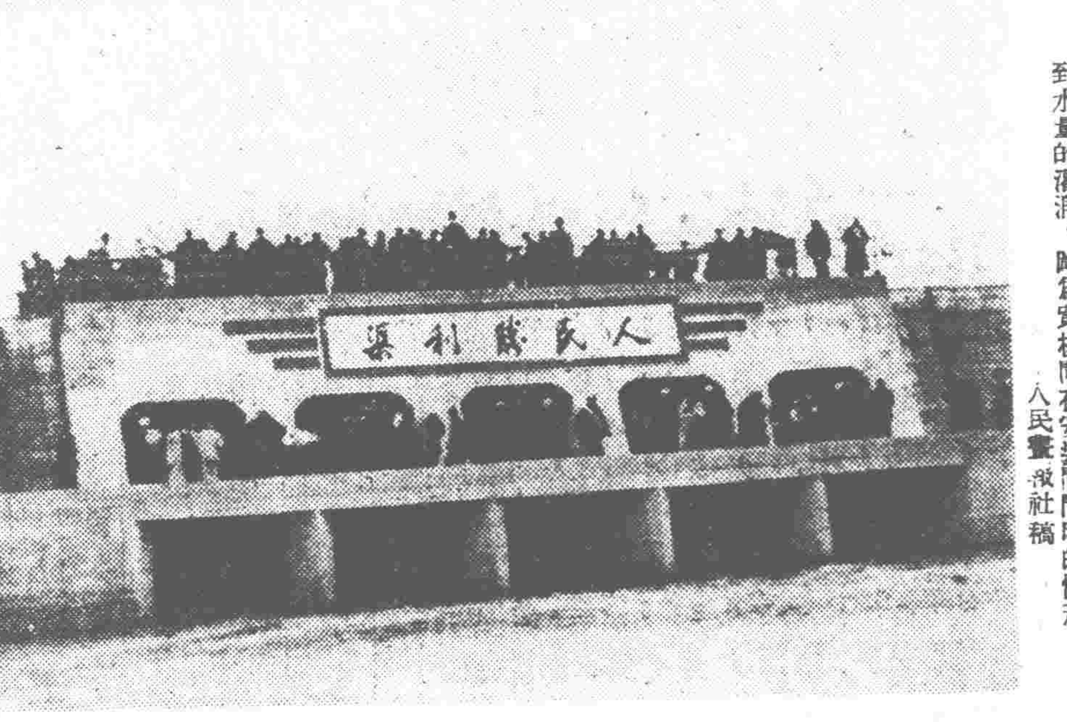

歷史上經常發生水患的黃河下游，第一次給沿河人民帶來了好處。圖爲黃河流域平原省引黃灌溉濟衛工程的渠首閘放水情形。　新華社稿　盛果攝

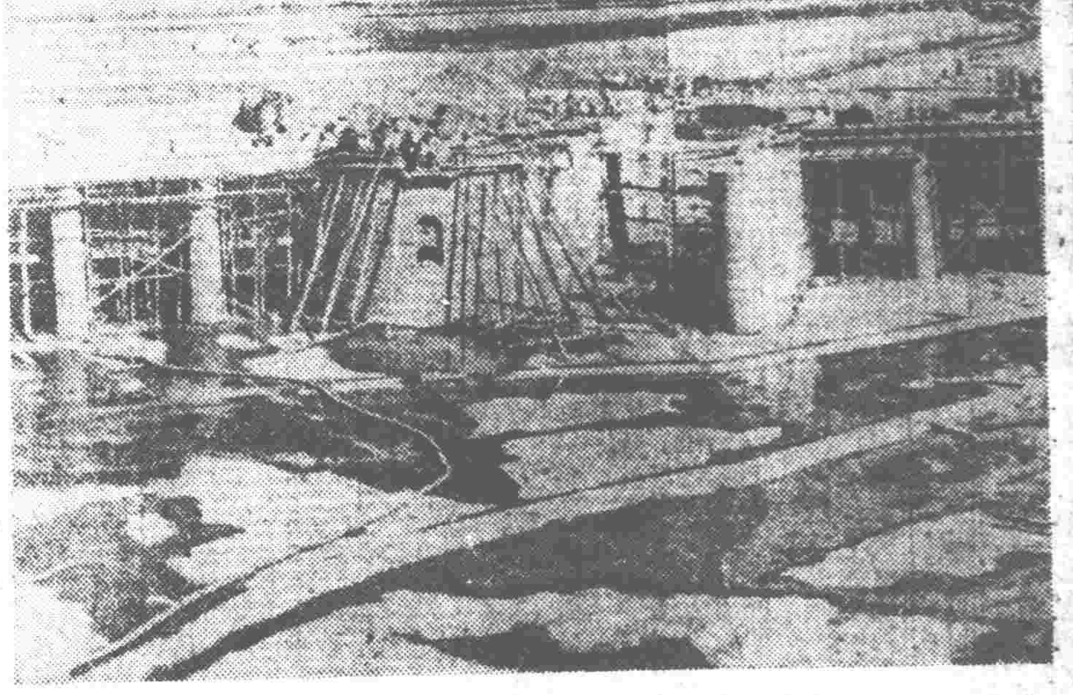

綏遠黃楊閘是整理黃河河套地區灌溉系統計劃中的四大水閘之一，完工後可使二百八十萬畝的農田得到水量的灌溉。圖爲黃楊閘在安裝閘門時的情形。　人民畫報社稿

建立防風林帶可以根本改造自然條件，杜絕風沙災害。河北省束鹿縣一區人民，在人民政府的領導下與自然鬥爭，戰勝了沙荒。這是四年前種下的柳樹苗，現在已經長成爲大片的林帶。起了防風沙的作用。　新華社記者　王純德攝